



STAVROS
NIARCHOS
FOUNDATION
CULTURAL
CENTER

ΚΕΝΤΡΟ
ΠΟΛΙΤΙΣΜΟΥ
ΙΔΡΥΜΑ
ΣΤΑΥΡΟΣ
ΝΙΑΡΧΟΣ

**Πρόσκληση Εκδήλωσης Ενδιαφέροντος
για την επιλογή αναδόχου υλοποίησης του Υποέργου 2:
«Ενοικίαση τεχνικού εξοπλισμού και παροχή υπηρεσιών παραγωγής και τεχνικής κάλυψης
WOW – Women of the World Festival Αθήνα 2024»**

Το Υποέργο 2: «Ενοικίαση τεχνικού εξοπλισμού και παροχή υπηρεσιών παραγωγής και τεχνικής κάλυψης WOW – Women of the World Festival Αθήνα 2024» εντάσσεται στην Πράξη «Φεστιβαλικές Δράσεις ΚΠΙΣΝ για τη γυναικεία ενδυνάμωση (WOW – Women of the World Festival Αθήνα) (2η & 3η διοργάνωση) και την περιβαλλοντική ευαισθητοποίηση (SNFCC Green Weekend Festival (3η & 4η διοργάνωση) των ετών 2024 και 2025» (Κωδικός ΟΠΣ/ΜΙΣ 6005094) βάσει της απόφασης σύμφωνης γνώμης του Υπουργείου Πολιτισμού (με αρ. πρωτ. ΑΤ.21-17/1712), με δυνατότητα χρηματοδότησης από την Ε.Ε. (ΕΤΠΑ) και από εθνικούς πόρους μέσω ΠΔΕ στο πλαίσιο του Περιφερειακού Προγράμματος ΑΤΤΙΚΗ 2021 – 2027, στο πλαίσιο της πρόσκλησης «Πολιτιστικά δρώμενα – Ανάπτυξη καινοτόμων δράσεων στον τομέα του πολιτισμού και του τουρισμού», (Κωδικός Πρόσκλησης: αττ020).

Καλλιθέα Αττικής, 26.02.2024

I. Εισαγωγή

Το Κέντρο Πολιτισμού Ίδρυμα Σταύρος Νιάρχος (εφεξής «**ΚΠΙΣΝ**») είναι ένα πολυλειτουργικό και περιβαλλοντικά βιώσιμο κέντρο παιδείας, τέχνης και αναψυχής, που αποτελείται από το Πάρκο Σταύρος Νιάρχος, έκτασης 210.000 τ.μ., και τις νέες, υπερσύγχρονες εγκαταστάσεις της Εθνικής Βιβλιοθήκης της Ελλάδος (ΕΒΕ) και της Εθνικής Λυρικής Σκηνής (ΕΛΣ). Οι εγκαταστάσεις του ΚΠΙΣΝ βρίσκονται στον Δήμο Καλλιθέας, 4,5 χλμ. νότια του κέντρου της Αθήνας. Απευθύνεται σε όλους, χωρίς διάκριση φύλου, ηλικίας, καταγωγής ή άλλων διακρίσεων και οραματίζεται να αναδείξει ένα νέο τοπόσημο για τη σύγχρονη Αθήνα του 21^{ου} αιώνα.

Θεμελιώδεις αξίες του είναι:

- η προσβασιμότητα χωρίς διακρίσεις, στην παιδεία, στον πολιτισμό, στο περιβάλλον
- η περιβαλλοντική βιωσιμότητα
- η λειτουργική αποδοτικότητα και αποτελεσματικότητα
- τα προγράμματα και οι υπηρεσίες υψηλής ποιότητας

Το Κέντρο Πολιτισμού Ίδρυμα Σταύρος Νιάρχος (www.snfcc.org), αποτελεί μια από τις μεγαλύτερες μεμονωμένες δωρεές του Ιδρύματος Σταύρος Νιάρχος (ΙΣΝ), με τον συνολικό προϋπολογισμό του έργου να ανέρχεται σε περίπου € 630.000.000.



Με τη συγχρηματοδότηση
της Ευρωπαϊκής Ένωσης



II. Η ΚΠΙΣΝ Μ.Α.Ε.

Η ανώνυμη εταιρία ειδικού σκοπού με την επωνυμία «ΚΕΝΤΡΟ ΠΟΛΙΤΙΣΜΟΥ ΙΔΡΥΜΑ ΣΤΑΥΡΟΣ ΝΙΑΡΧΟΣ ΜΟΝΟΠΡΟΣΩΠΗ Α.Ε.», που εδρεύει στην Καλλιθέα Αττικής (Δήμος Καλλιθέας), Λεωφόρος Συγγρού 364 με ΑΦΜ: 998092132 της Δ.Ο.Υ. ΦΑΕ Πειραιά και αρ. ΓΕΜΗ: 008952201000 (εφεξής και «**Οργανισμός**» ή η «**ΚΠΙΣΝ Μ.Α.Ε.**») έχει ως σκοπό τη μελέτη, επίβλεψη, κατασκευή, εξοπλισμό, οργάνωση, φύλαξη, συντήρηση, λειτουργία, διαχείριση και τη χρήση και αξιοποίηση του Κέντρου Πολιτισμού Ίδρυμα Σταύρος Νιάρχος και του Πάρκου Σταύρος Νιάρχος, προκειμένου το Κέντρο Πολιτισμού Ίδρυμα Σταύρος Νιάρχος να διατηρείται πάντα σε άριστη κατάσταση και να ανταποκρίνεται πλήρως στο σκοπό του ΚΠΙΣΝ, δηλαδή τη φιλοξενία και προαγωγή δράσεων εκπαίδευσης, πολιτισμού και αναψυχής.

Ο Οργανισμός συστάθηκε την 20.08.2009 δυνάμει της από 26.03.2009 σύμβασης δωρεάς κυρωθείσας με το νόμο 3785/2009, ο οποίος δημοσιεύτηκε στο ΦΕΚ Α' 138/7-8-2009 μεταξύ του Ελληνικού Δημοσίου και του νομικού προσώπου ειδικού (κοινωφελούς αποκλειστικά) σκοπού με την επωνυμία «Κοινωφελές Ίδρυμα Σταύρος Σ. Νιάρχος» και των λοιπών εκ τρίτου συμβαλλομένων φορέων. Μοναδικός μέτοχος της εταιρείας μέχρι και την 23.02.2017 ήταν το «Κοινωφελές Ίδρυμα Σταύρος Σ. Νιάρχος». Την 23.02.2017 η ΚΠΙΣΝ Μ.Α.Ε. παραδόθηκε δυνάμει της ως άνω σύμβασης δωρεάς στο Ελληνικό Δημόσιο, οπότε μεταβιβάσθηκε σε αυτό η μοναδική της μετοχή.

Στον χώρο του ΚΠΙΣΝ λειτουργούν, επίσης, η Εθνική Λυρική Σκηνή (ΕΛΣ) και η Εθνική Βιβλιοθήκη της Ελλάδος (ΕΒΕ).

III. Συνοπτική περιγραφή του αντικείμενου της σύμβασης

Η ΚΠΙΣΝ Μ.Α.Ε. προτίθεται να επιλέξει, με βάση την παρούσα πρόσκληση εκδήλωσης ενδιαφέροντος (εφεξής η «**Πρόσκληση Εκδήλωσης Ενδιαφέροντος**»), συνεργάτη (εφεξής ο «**Συνεργάτης**»), στον οποίο θα ανατεθεί η υλοποίηση του παρακάτω Υποέργου:

Τίτλος Υποέργου:	Ενοικίαση τεχνικού εξοπλισμού και παροχή υπηρεσιών παραγωγής και τεχνικής κάλυψης WOW – Women of the World Festival Αθήνα 2024 Το συγκεκριμένο Υποέργο 2 εντάσσεται στην Πράξη «Φεστιβαλικές Δράσεις ΚΠΙΣΝ για τη γυναικεία ενδυνάμωση (WOW – Women of the World Festival Αθήνα) (2η & 3η διοργάνωση) και την περιβαλλοντική ευαισθητοποίηση (SNFCC Green Weekend Festival (3η & 4η διοργάνωση) των ετών 2024 και 2025» (MIS 6005094), με δυνατότητα χρηματοδότησης από το Περιφερειακό Πρόγραμμα ΑΤΤΙΚΗ 2021 - 2027
Ημερομηνία/ες Εκδήλωσης:	WOW – Women of the World Festival Αθήνα 2024 06-07-08 Απριλίου 2024
Χώρος/θέση:	ΚΠΙΣΝ Αγορά – Φάρος - Α.Σ.Ν - Πύργος Βιβλίων
Περιγραφή :	Από τις 6 έως τις 8 Απριλίου 2024 το Κέντρο Πολιτισμού Ίδρυμα Σταύρος Νιάρχος (ΚΠΙΣΝ), σε συνεργασία με το WOW Foundation, θα παρουσιάσει για δεύτερη χρονιά το φεστιβάλ WOW – Women of the World, τη μεγαλύτερη διοργάνωση στον κόσμο για γυναίκες, θηλυκότητες και non-binary άτομα. Μετά τη θετική ανταπόκριση του περσινού πρώτου φεστιβάλ, που αγκαλιάστηκε από το κοινό ξεπερνώντας τις 3.600 επισκέψεις, φέτος, το WOW Αθήνα αποπειράται να θίξει εκ νέου τα πλέον επίκαιρα ζητήματα στον αγώνα της έμφυλης ισότητας, σε τοπικό, αλλά και διεθνές επίπεδο, αλλά και να δώσει βήμα στις φωνές και τις ιστορίες που εμπνέουν και δίνουν ελπίδα για έναν πιο δίκαιο κόσμο.



Με τη συγχρηματοδότηση της Ευρωπαϊκής Ένωσης



ΕΛΛΗΝΙΚΗ ΔΗΜΟΚΡΑΤΙΑ
ΠΕΡΙΦΕΡΕΙΑ ΑΤΤΙΚΗΣ

Το αντικείμενο υλοποίησης του Υποέργου 2 από τον ανάδοχο Συνεργάτη, στο πλαίσιο κάλυψης των επιχειρησιακών αναγκών λειτουργίας και ασφάλειας του ΚΠΙΣΝ για τη διεξαγωγή της Φεστιβαλικής Δράσης WOW - Women of the World Festival Αθήνα 2024, περιλαμβάνει :

- την παροχή υπηρεσιών εκτέλεσης παραγωγής και τεχνικής κάλυψης του Φεστιβάλ στους παρακάτω χώρους του ΚΠΙΣΝ:
 - Φάρος
 - Αίθουσα Σταύρος Νιάρχος (Α.Σ.Ν.)
 - Πύργος Βιβλίων
 - Αγορά ΚΠΙΣΝ
- την ενοικίαση, διάθεση, εγκατάσταση, λειτουργία και απεγκατάσταση του υλικοτεχνικού εξοπλισμού που απαιτείται για τη διεξαγωγή του φεστιβάλ (δράσεις όπως Συναυλία στην Αίθουσα Σταύρος Νιάρχος, panel ομιλητών, προβολή ταινιών, διαλέξεις, θεατρικό αναλόγιο , συναυλίες pop - up σε εξωτερικό χώρο) στους παραπάνω χώρους και συγκεκριμένα περιλαμβάνει:
 - Ηχητικό εξοπλισμό κατάλληλο για τον εκάστοτε χώρο
 - Φωτιστικό εξοπλισμό, ανάλογα με τις ανάγκες του χώρου και της εκδήλωσης
 - Υποστήριξη προβολών και διαχείριση εικόνας
 - Σκηνικό εξοπλισμό
 - Μεταφραστικές καμπίνες και σύστημα διερμηνείας με τους απαιτούμενους δέκτες ανά χώρο
 - Βιντεοσκοπήσεις - εξοπλισμός για την καταγραφή των ομιλιών και επιμέρους δράσεων σε οπτικά αρχεία (βίντεο), καθώς και την περαιτέρω επεξεργασία τους (μοντάζ, απολογιστικά βίντεο κλπ)
- τη διάθεση του απαραίτητου τεχνικού προσωπικού που απαιτείται για τη διεξαγωγή του φεστιβάλ στους παραπάνω χώρους
- την παροχή υπηρεσιών τεχνικού συντονισμού του Φεστιβάλ και υποστηρικτικές υπηρεσίες παραγωγής. Σημειώνεται ότι το παραπάνω αντικείμενο που αφορά στις μεταφραστικές καμπίνες και σύστημα διερμηνείας με τους απαιτούμενους δέκτες ανά χώρο, δύναται να ζητηθεί από τον Συνεργάτη ως option πρόσθετου αντικειμένου βάσει δικαιώματος προαίρεσης πιθανών πρόσθετων υπηρεσιών/εργασιών.

Αναλυτική τεχνική περιγραφή του αντικειμένου παρουσιάζεται στο **Παράρτημα Ζ** της Πρόσκλησης Εκδήλωσης Ενδιαφέροντος.

Ο συνολικός προϋπολογισμός του Υποέργου ανέρχεται σε **100.000€ πλέον ΦΠΑ** και αναλύεται ως εξής:

Αντικείμενο	Ποσό (σε ευρώ χωρίς ΦΠΑ)
Αξία Σύμβασης (ενοικίαση τεχνικού εξοπλισμού και παροχή υπηρεσιών παραγωγής και τεχνικής κάλυψης WOW - Women of the World Festival Αθήνα 2024)	93.000 €
Αξία προαίρεσης - πρόσθετα αντικείμενα που ζητούνται ως option (Option 1: Μεταφραστικός εξοπλισμός - ανά ημέρα - 100 δέκτες Option 2: Μεταφραστικός εξοπλισμός - ανά ημέρα - ΑΣΝ 400 δέκτες)	7.000 €
Σύνολο:	100.000€



Με τη συγχρηματοδότηση της Ευρωπαϊκής Ένωσης



ΕΛΛΗΝΙΚΗ ΔΗΜΟΚΡΑΤΙΑ
ΠΕΡΙΦΕΡΕΙΑ ΑΤΤΙΚΗΣ

IV. Εκδήλωση Ενδιαφέροντος

Η παρούσα διαγωνιστική διαδικασία πραγματοποιείται σύμφωνα με τον εγκεκριμένο Κανονισμό Προμηθειών Αγαθών και Υπηρεσιών (εφεξής «Κανονισμός Προμηθειών») της ΚΠΙΣΝ Μ.Α.Ε., ο οποίος βρίσκεται αναρτημένος στην ιστοσελίδα του οργανισμού ([εδώ](#)).

Σύμφωνα με τον Κανονισμό Προμηθειών, ακολουθείται η διαδικασία του Πρόχειρου Διαγωνισμού που ολοκληρώνεται σε μία Φάση. Ο Πρόχειρος Διαγωνισμός πραγματοποιείται δια δημοσίευσης της σχετικής Πρόσκλησης Εκδήλωσης Ενδιαφέροντος στην ιστοσελίδα της ΚΠΙΣΝ ΜΑΕ, με προθεσμία δέκα (10) ημερών για την παραλαβή των Προσφορών από την ημερομηνία ανάρτησης της Πρόσκλησης Εκδήλωσης Ενδιαφέροντος στην ιστοσελίδα της ΚΠΙΣΝ.

Οι ενδιαφερόμενοι (εφεξής «**Υποψήφιοι Συνεργάτες**») καλούνται να καταθέσουν την πρότασή τους (εφεξής η «**Προσφορά**») σύμφωνα με τα επιμέρους προβλεπόμενα στην Πρόσκληση Εκδήλωσης Ενδιαφέροντος.

Κάθε σχετικό έγγραφο και πληροφορία είναι διαθέσιμα για ελεύθερη, πλήρη, άμεση και δωρεάν ηλεκτρονική πρόσβαση στην ιστοσελίδα της ΚΠΙΣΝ ΜΑΕ (www.snfcc.org/tenders).

Στοιχεία επικοινωνίας για οποιοδήποτε θέμα αφορά στην Πρόσκληση Εκδήλωσης Ενδιαφέροντος:

KENTPO ΠΟΛΙΤΙΣΜΟΥ ΙΔΡΥΜΑ ΣΤΑΥΡΟΣ ΝΙΑΡΧΟΣ ΜΟΝΟΠΡΟΣΩΠΗ Α.Ε.

Λεωφόρος Συγγρού 364, Καλλιθέα 17674, Αττική

Τηλ. 2168091000, email: rfps.fm@snfcc.org

αρμόδιο πρόσωπο επικοινωνίας: Αλέξανδρος Μπουσδέκης

Όλες οι επικοινωνίες σε σχέση με τα βασικά στοιχεία της διαδικασίας σύναψης της σύμβασης, καθώς και όλες οι ανταλλαγές πληροφοριών, ιδίως η ηλεκτρονική υποβολή προσφορών, εκτελούνται μόνο μέσω της παραπάνω διεύθυνσης ηλεκτρονικού ταχυδρομείου.

A. Προθεσμία & Διαδικασία Υποβολής Προσφορών

Η Προσφορά θα πρέπει να υποβληθεί στην παραπάνω διεύθυνση ηλεκτρονικού ταχυδρομείου σε κρυπτογραφημένη μορφή εντός δέκα (10) ημερών από τις 26.02.2024 (ημερομηνία ανάρτησης της Πρόσκλησης Εκδήλωσης Ενδιαφέροντος στην ιστοσελίδα της ΚΠΙΣΝ) και το αργότερο έως την **07.03.2024, ημέρα Πέμπτη και ώρα 12:00**, ή σε κάθε άλλη μεταγενέστερη ημερομηνία και ώρα που ενδεχομένως αποφασίσει η ΚΠΙΣΝ Μ.Α.Ε. κατά την απόλυτη διακριτική της ευχέρεια και η οποία θα γνωστοποιηθεί έγκαιρα. Η ΚΠΙΣΝ Μ.Α.Ε. δεν θα κάνει δεκτές Προσφορές που υποβάλλονται μετά το πέρας της προβλεπόμενης προθεσμίας.

Τυχόν ερωτήσεις θα αποστέλλονται στο παραπάνω email έως και την 01^η.03.2024. Οι απαντήσεις θα κοινοποιούνται σε όλους τους Υποψήφιους Συνεργάτες.

Η ΚΠΙΣΝ Μ.Α.Ε. διατηρεί το δικαίωμα να μεταβάλει την ανωτέρω προθεσμία υποβολής Προσφορών κατά την απόλυτη κρίση της. Τυχόν νέα χρονοδιαγράμματα και προθεσμίες θα δημοσιοποιούνται με ανάρτηση στην ιστοσελίδα της ΚΠΙΣΝ Μ.Α.Ε.



Με τη συγχρηματοδότηση
της Ευρωπαϊκής Ένωσης



ΕΛΛΗΝΙΚΗ ΔΗΜΟΚΡΑΤΙΑ
ΠΕΡΙΦΕΡΕΙΑ ΑΤΤΙΚΗΣ

B. Περιεχόμενο Προσφοράς

Κάθε Προσφορά θα πρέπει να περιλαμβάνει τρεις (3) υποφάκελους - αρχεία ως ακολούθως:

1. Φάκελος Αίτησης Συμμετοχής – Δικαιολογητικών Προσωπικής Κατάστασης, με την αντίστοιχη ένδειξη («**Αίτηση Συμμετοχής – Δικαιολογητικά Προσωπικής Κατάστασης**»), ο οποίος θα πρέπει να περιλαμβάνει τα επιμέρους στοιχεία, τα οποία θα πρέπει να έχουν συνταχθεί σύμφωνα με το **Παράρτημα Α και Β** της παρούσας, και να αναφέρει τα στοιχεία επικοινωνίας (τηλέφωνο και ηλεκτρονική διεύθυνση) του Υποψηφίου Συνεργάτη.
2. Φάκελος επαγγελματικής ικανότητας και επάρκειας, τεχνικών προδιαγραφών και τεχνικής προσφοράς, με την αντίστοιχη ένδειξη («**Επαγγελματική Ικανότητα – Τεχνικές Προδιαγραφές - Τεχνική Προσφορά**»), ο οποίος θα πρέπει να περιλαμβάνει τα επιμέρους στοιχεία, τα οποία θα πρέπει να έχουν συνταχθεί σύμφωνα με το **Παράρτημα Γ**.
3. Φάκελος οικονομικής προσφοράς, με την αντίστοιχη ένδειξη («**Οικονομική Προσφορά**»), ο οποίος θα πρέπει να περιλαμβάνει τα επιμέρους στοιχεία, τα οποία θα πρέπει να έχουν συνταχθεί σύμφωνα με το **Παράρτημα Δ**.

Κανένα έγγραφο της Προσφοράς του Υποψηφίου Συνεργάτη δεν πρέπει να περιέχει επιφυλάξεις, όρους και προϋποθέσεις που δεν προβλέπονται ρητά στην Πρόσκληση Εκδήλωσης Ενδιαφέροντος ή άλλα έγγραφα που εκδίδονται στο πλαίσιο της παρούσας διαδικασίας επιλογής συνεργάτη από την ΚΠΙΣΝ Μ.Α.Ε. Σε περίπτωση ύπαρξης τέτοιων επιφυλάξεων, όρων και προϋποθέσεων, η Προσφορά του Υποψηφίου Συνεργάτη θα απορρίπτεται.

Προσφορές που παρεκκλίνουν του αντικειμένου της Πρόσκλησης Εκδήλωσης Ενδιαφέροντος δεν θα γίνονται αποδεκτές.

Διευκρινίσεις μετά την υποβολή Προσφορών δίνονται μόνον, εφόσον ζητούνται από την ΚΠΙΣΝ Μ.Α.Ε., σύμφωνα με τα οριζόμενα στον όρο VI της παρούσας.

Οι Προσφορές υποβάλλονται στην ελληνική γλώσσα. Προσκομιζόμενα έγγραφα τα οποία έχουν συνταχθεί σε άλλη γλώσσα, πλην της ελληνικής και της αγγλικής θα πρέπει να συνοδεύονται από επίσημη μετάφραση τους στην Ελληνική γλώσσα.

Όλες οι υπεύθυνες δηλώσεις και εν γένει όλα τα έγγραφα που υπογράφονται από τον Υποψήφιο Συνεργάτη και περιέχονται στην Προσφορά του Υποψηφίου Συνεργάτη θα πρέπει να φέρουν ηλεκτρονική υπογραφή ή θεώρηση του γνησίου της υπογραφής από αρμόδια διοικητική αρχή (ΚΕΠ/Αστυνομικό Τμήμα ή μέσω της οικείας πλατφόρμας του gov.gr) ή δικηγόρο.

Όλα τα δικαιολογητικά που θα υποβληθούν μαζί με την Προσφορά πρέπει να έχουν εκδοθεί το αργότερο ένα (1) μήνα πριν την καταληκτική ημερομηνία υποβολής των Προσφορών. Στην περίπτωση δικαιολογητικών και εγγράφων που φέρουν συγκεκριμένη ημερομηνία ισχύος αρκεί να βρίσκονται εν ισχύ κατά την υποβολή τους.

Τα δικαιολογητικά συμμετοχής θα πρέπει να είναι πρωτότυπα ή ακριβή φωτοαντίγραφα. Ειδικά τα δημόσια αντίγραφα που έχουν εκδοθεί από δημόσιες αρχές της αλλοδαπής απαιτείται να είναι νομίμως θεωρημένα για τη γνησιότητα τους με επισήμειση της σφραγίδας της Χάγης ή με θεώρηση αλλοδαπών προξενικών Αρχών στην Ελλάδα. Ειδικότερα:



Με τη συγχρηματοδότηση της Ευρωπαϊκής Ένωσης



ΕΛΛΗΝΙΚΗ ΔΗΜΟΚΡΑΤΙΑ
ΠΕΡΙΦΕΡΕΙΑ ΑΤΤΙΚΗΣ

Γίνονται υποχρεωτικά αποδεκτά ευκρινή φωτοαντίγραφα εγγράφων που έχουν εκδοθεί από αλλοδαπές αρχές και έχουν επικυρωθεί από δικηγόρο, σύμφωνα με τα προβλεπόμενα στην παρ. 2 περ. β του άρθρου 11 του ν. 2690/1999 “Κώδικας Διοικητικής Διαδικασίας”, όπως αντικαταστάθηκε ως άνω με το άρθρο 1 παρ.2 του ν. 4250/2014.

Προσκομιζόμενα έγγραφα, τα οποία έχουν συνταχθεί σε άλλη γλώσσα, πλην της ελληνικής και της αγγλικής, θα πρέπει να συνοδεύονται από επίσημη μετάφρασή τους στην ελληνική γλώσσα.

Τα αλλοδαπά δημόσια και ιδιωτικά έγγραφα συνοδεύονται από μετάφρασή τους στην ελληνική γλώσσα επικυρωμένη, είτε από πρόσωπο, αρμόδιο κατά τις κείμενες διατάξεις της εθνικής νομοθεσίας, είτε από πρόσωπο κατά νόμο αρμόδιο της χώρας στην οποία έχει συνταχθεί το έγγραφο.

Τα περιεχόμενα στην Προσφορά τεχνικά στοιχεία (τεχνικά φυλλάδια, προσπέκτους, βεβαιώσεις, πιστοποιητικά κ.λπ.) μπορούν να υποβάλλονται στα αγγλικά, χωρίς να συνοδεύονται από μετάφραση στην ελληνική. Ενημερωτικά και τεχνικά φυλλάδια και άλλα έντυπα, εταιρικά ή μη, με ειδικό τεχνικό περιεχόμενο, δηλαδή έντυπα με αμιγώς τεχνικά χαρακτηριστικά, όπως αριθμούς, αποδόσεις σε διεθνείς μονάδες, μαθηματικούς τύπους και σχέδια, που είναι δυνατόν να διαβαστούν σε κάθε γλώσσα και δεν είναι απαραίτητη η μετάφραση τους, μπορούν να υποβάλλονται σε άλλη γλώσσα, χωρίς να συνοδεύονται από μετάφραση στην ελληνική.

Κάθε μορφής επικοινωνία μεταξύ της ΚΠΙΣΝ Μ.Α.Ε., και των Υποψηφίων Συνεργατών θα γίνεται υποχρεωτικά στην ελληνική γλώσσα.

Γ. Αποσφράγιση Προσφορών

Η αρμόδια Επιτροπή διενέργειας διαγωνισμού και αξιολόγησης προσφορών (εφεξής «Επιτροπή Αξιολόγησης») της ΚΠΙΣΝ Μ.Α.Ε., θα προβεί σε αποσφράγιση των Προσφορών σε μία συνεδρίασή της αυθημερόν μετά την καταληκτική προθεσμία υποβολής προσφορών. Τα στοιχεία των προσφορών που αποσφραγίζονται είναι καταρχήν προσβάσιμα μόνο στα μέλη της Επιτροπής Αξιολόγησης και της ΚΠΙΣΝ ΜΑΕ.

Αρχικώς, θα λάβει χώρα αποσφράγιση των υποφακέλων «**Αίτηση Συμμετοχής – Δικαιολογητικά Προσωπικής Κατάστασης**» και «**Επαγγελματική Ικανότητα – Τεχνικές Προδιαγραφές - Τεχνική Προσφορά**» και αξιολόγηση του περιεχομένου τους από την ΚΠΙΣΝ Μ.Α.Ε.. Ακολούθως, μόνο για τους Υποψηφίους Συνεργάτες, των οποίων η Προσφορά κρίθηκε παραδεκτή στο ως άνω στάδιο, θα λάβει χώρα αποσφράγιση των υποφακέλων «**Οικονομική Προσφορά**» και η αξιολόγηση του περιεχομένου τους.

Η αξιολόγηση ολοκληρώνεται με την έκδοση σχετικού πρακτικού από την Επιτροπή Αξιολόγησης.

Η ΚΠΙΣΝ Μ.Α.Ε. δύναται να προβαίνει σε διαπραγματεύσεις, προ της κατακύρωσης της Σύμβασης, με τους επιλεγέντες υποψήφιους συνεργάτες, προκειμένου να επιτευχθεί η συμφερότερη τελική Προσφορά, σύμφωνα με την παρούσα Πρόσκληση και υπό την επιφύλαξη της τήρησης των αρχών της διαφάνειας και της ίσης μεταχείρισης των διαγωνιζομένων.

Η απόφαση ανάθεσης της προμήθειας λαμβάνεται από το Διοικητικό Συμβούλιο της ΚΠΙΣΝ Μ.Α.Ε. που αποτελεί το αρμόδιο όργανο σύμφωνα με τον Κανονισμό Προμηθειών.



Με τη συγχρηματοδότηση
της Ευρωπαϊκής Ένωσης



ΕΛΛΗΝΙΚΗ ΔΗΜΟΚΡΑΤΙΑ
ΠΕΡΙΦΕΡΕΙΑ ΑΤΤΙΚΗΣ

Η ΚΠΙΣΝ Μ.Α.Ε. θα ενημερώσει για το αποτέλεσμα της αξιολόγησης τους Υποψηφίους Συνεργάτες στην ηλεκτρονική διεύθυνση επικοινωνίας που έχουν δηλώσει.

Κάθε Διαγωνιζόμενος που έχει ή είχε συμφέρον στην ανάθεση της συγκεκριμένης σύμβασης και έχει υποστεί ή θα μπορούσε να υποστεί βλάβη από εκτελεστή πράξη ή παράλειψη της ΚΠΙΣΝ Μ.Α.Ε. κατά παράβαση του δικαίου της Ευρωπαϊκής Ένωσης ή του Ελληνικού δικαίου έχει το δικαίωμα να προσφύγει κατά της σχετικής πράξης ή παράλειψης της ΚΠΙΣΝ Μ.Α.Ε., ενώπιον της τελευταίας, προσδιορίζοντας τις νομικές και πραγματικές ενστάσεις του και δικαιολογώντας το αίτημά του εντός δέκα (10) ημερολογιακών ημερών από την κοινοποίηση ή τη γνώση της σχετικής πράξης ή της παράλειψης.

Τυχόν ενστάσεις που υποβάλλονται στο πλαίσιο της διαγωνιστικής διαδικασίας εξετάζονται από την αρμόδια Επιτροπή Ενστάσεων, σύμφωνα με τα οριζόμενα στον Κανονισμό Προμηθειών της ΚΠΙΣΝ Μ.Α.Ε.

Η προμήθεια παραλαμβάνεται από την αρμόδια Επιτροπή Παρακολούθησης και Παραλαβής (εφεξής «Επιτροπή Παραλαβής») που αποτελεί το αρμόδιο όργανο σύμφωνα με τον Κανονισμό Προμηθειών για την παρακολούθηση και τον έλεγχο της εκτέλεσης της Σύμβασης, καθώς και για την παραλαβή του συμβατικού αντικειμένου, κατά περίπτωση και σύμφωνα με τα Τεύχη Διαγωνισμού.

Η επεξεργασία των Προσωπικών Δεδομένων πραγματοποιείται σύμφωνα με τα οριζόμενα στο **Παράρτημα ΣΤ**.

V. Διάρκεια ισχύος Προσφορών

Οι Προσφορές που υποβάλλονται από τους Υποψήφιους Συνεργάτες παραμένουν δεσμευτικές για χρονικό διάστημα ενενήντα (90) ημερών από την ημερομηνία υποβολής τους. Η διάρκεια των Προσφορών είναι δυνατόν να παρατείνεται περαιτέρω κατόπιν σχετικού αιτήματος της ΚΠΙΣΝ Μ.Α.Ε.

Στην Προσφορά θα πρέπει να αναγράφεται ρητώς η διάρκεια ισχύος αυτής.

Προσφορά που ορίζει διάρκεια ισχύος μικρότερη από την ως άνω αναφερόμενη απορρίπτεται.

VI. Διαδικασία επιλογής Συνεργάτη & Κριτήρια Ανάθεσης

Η ΚΠΙΣΝ Μ.Α.Ε. θα αξιολογήσει και θα συνεκτιμήσει τα επιμέρους στοιχεία των Προσφορών που θα υποβληθούν και θα δικαιούται να ζητήσει συμπληρώσεις, επιπλέον διευκρινίσεις και στοιχεία τεκμηρίωσης, όπου και εφόσον κρίνει σκόπιμο, με στόχο να καταλήξει στην επιλογή του Συνεργάτη, σύμφωνα και με τα οριζόμενα στον Κανονισμό Προμηθειών της ΚΠΙΣΝ Μ.Α.Ε.

Η ΚΠΙΣΝ Μ.Α.Ε., τηρώντας τις αρχές της ίσης μεταχείρισης και της διαφάνειας, δύναται να ζητά από τους Υποψήφιους Συνεργάτες, όταν οι πληροφορίες ή η τεκμηρίωση που πρέπει να υποβάλλονται είναι ή εμφανίζονται ελλιπείς ή λανθασμένες ή όταν λείπουν συγκεκριμένα έγγραφα, να υποβάλλουν, να συμπληρώνουν, να αποσαφηνίζουν ή να ολοκληρώνουν τις σχετικές πληροφορίες ή τεκμηρίωση, εντός προθεσμίας πέντε (5) εργάσιμων ημερών από την ημερομηνία κοινοποίησης σε αυτούς της σχετικής πρόσκλησης μέσω μηνύματος ηλεκτρονικού ταχυδρομείου. Η εν λόγω προθεσμία δύναται να παρατείνεται, κατά την απόλυτη διακριτική ευχέρεια της ΚΠΙΣΝ Μ.Α.Ε., κατόπιν αιτιολογημένου αιτήματος του Υποψήφιου Συνεργάτη. Η συμπλήρωση ή η αποσαφήνιση ζητείται και γίνεται αποδεκτή υπό την προϋπόθεση ότι δεν τροποποιείται η Προσφορά του Υποψηφίου Συνεργάτη και ότι αφορά σε στοιχεία ή



Με τη συγχρηματοδότηση
της Ευρωπαϊκής Ένωσης



ΕΛΛΗΝΙΚΗ ΔΗΜΟΚΡΑΤΙΑ
ΠΕΡΙΦΕΡΕΙΑ ΑΤΤΙΚΗΣ

δεδομένα, των οποίων είναι αντικειμενικά εξακριβώσιμος ο προγενέστερος χαρακτήρας σε σχέση με το πέρας της καταληκτικής προθεσμίας παραλαβής Προσφορών. Τα ανωτέρω ισχύουν κατ' αναλογία και για τυχόν ελλείπουσες δηλώσεις, υπό την προϋπόθεση ότι βεβαιώνουν γεγονότα αντικειμενικώς εξακριβώσιμα.

Οι Υποψήφιοι Συνεργάτες θα πρέπει καταρχήν να πληρούν τα ελάχιστα κριτήρια αξιολόγησης και τεχνικών προδιαγραφών που τίθενται στην Πρόσκληση Εκδήλωσης Ενδιαφέροντος και αν υπερπληρούν τα ελάχιστα αυτά τεχνικά κριτήρια αυτά θα αξιολογούνται επιπλέον.

Για την αξιολόγηση θα ληφθούν υπόψιν και θα συνεκτιμηθούν τα επιμέρους στοιχεία των Προσφορών σύμφωνα με τη συμφερότερη Προσφορά λαμβάνοντας υπόψιν τις παρακάτω παραμέτρους αξιολόγησης και τους αντίστοιχους συντελεστές στάθμισης των επιμέρους κριτηρίων εκάστης παραμέτρου.

Κριτήριο ανάθεσης της Σύμβασης είναι η πλέον συμφέρουσα Προσφορά βάσει βέλτιστης σχέσης ποιότητας - τιμής, η οποία εκτιμάται βάσει των κριτηρίων και της διαδικασίας που περιγράφεται παρακάτω.

- **60%** στην αξιολόγηση της **Τεχνικής Προσφοράς**, η οποία θα συντάσσεται σύμφωνα με τους όρους που καταγράφονται στην παρούσα και στο **Παράρτημα Γ**.
- **40%** στην αξιολόγηση της **Οικονομικής Προσφοράς**, η οποία θα συντάσσεται σύμφωνα με τους όρους που καταγράφονται στην παρούσα και στο **Παράρτημα Δ**.

Τα κριτήρια αξιολόγησης και η στάθμισή τους, παρουσιάζονται αναλυτικά στους κατωτέρω πίνακες:

Πίνακας 1. Αξιολόγηση Τεχνικής Προσφοράς

Παράμετρος Αξιολόγησης	Συντελεστής Στάθμισης
I. Αξιολόγηση Τεχνικής Πρότασης	60% συνολικής βαθμολογίας
I.1 Μεθοδολογία Υλοποίησης - γενική κατανόηση & προσέγγιση εργασιών, τεχνικές & εργαλεία, κάλυψη επιχειρησιακών προδιαγραφών, πλάνο παροχής υπηρεσιών (service delivery plan), με έμφαση στην τεχνική παραγωγή και διοργάνωση εκδηλώσεων, μουσικών παραγωγών, πλέον των αναφερομένων στην Πρόσκληση Εκδήλωσης Ενδιαφέροντος ελάχιστων τεχνικών απαιτήσεων <u>Μεγαλύτερη βαθμολογία θα δοθεί σε τεχνικές προσφορές με λεπτομερή και εκτενή περιγραφή του σχεδίου παροχής υπηρεσιών, με σύγχρονες και καινοτόμες τεχνικές λύσεις εκτέλεσης και εξοπλισμό, με χρήση μεθοδολογιών παρακολούθησης, αξιολόγησης και βελτιστοποίησης της ασφάλειας εκτέλεσης, της διασφάλισης ποιότητας και της διαχείρισης κινδύνων.</u>	40%
I.2 Ομάδα Έργου - δομή και οργάνωση, στελέχωση και σχήμα διοίκησης, με έμφαση στην τεχνική παραγωγή και κάλυψη εκδηλώσεων, μουσικών παραγωγών, πλέον των αναφερομένων στην Πρόσκληση Εκδήλωσης Ενδιαφέροντος ελάχιστων τεχνικών απαιτήσεων	30%



Με τη συγχρηματοδότηση της Ευρωπαϊκής Ένωσης



ΕΛΛΗΝΙΚΗ ΔΗΜΟΚΡΑΤΙΑ
ΠΕΡΙΦΕΡΕΙΑ ΑΤΤΙΚΗΣ

<p><u>Μεγαλύτερη βαθμολογία θα δοθεί σε τεχνικές προσφορές με προσωπικό με επαρκή προσόντα (τεχνογνωσία και κατάρτιση), με τυχόν πιστοποίηση των παρεχόμενων υπηρεσιών, με σημαντική εμπειρία σε συναφές αντικείμενο με αυτό της Σύμβασης, καθώς και στη χρήση νέων τεχνολογιών/εξειδικευμένων εργαλείων στη διαχείριση ανθρώπινου δυναμικού.</u></p>	
<p>1.3 Χρονοδιάγραμμα Υλοποίησης - φάσεις/στάδια (στήσιμο-πρόβα-εκδήλωση), παραδοτέα/ αναφορές (reports) υλοποίησης, συσχέτιση με μεθοδολογία υλοποίησης, πλέον των αναφερομένων στην Πρόσκληση Εκδήλωσης Ενδιαφέροντος ελάχιστων τεχνικών απαιτήσεων</p> <p><u>Μεγαλύτερη βαθμολογία θα δοθεί σε τεχνικές προσφορές με λεπτομερή και εκτενή περιγραφή των παραδοτέων του Υποψηφίου Συνεργάτη, με τεκμηριωμένη συσχέτιση του χρονοδιαγράμματος με τη μεθοδολογία υλοποίησης, με χρήση καινοτόμων λύσεων και εργαλείων ευρέως αναγνωρισμένων στην αγορά για την παρακολούθηση του χρονοδιαγράμματος εξέλιξης.</u></p>	30%

Πίνακας 2. Αξιολόγηση της Οικονομικής Προσφοράς

Παράμετρος Αξιολόγησης	Συντελεστής Στάθμισης
2. Αξιολόγηση Οικονομικής Πρότασης	40% συνολικής βαθμολογίας
2.1. Κόστος για τεχνική παραγωγή και υποστήριξη εκδήλωσης	90%
2.2. Κόστος για τα πρόσθετα αντικείμενα που ζητούνται ως option (δικαίωμα προαίρεσης πιθανών πρόσθετων υπηρεσιών/εργασιών)	10%

Βαθμολόγηση και κατάταξη Προσφορών

Κάθε κριτήριο αξιολόγησης βαθμολογείται αυτόνομα με βάση τα στοιχεία της Προσφοράς.

Η βαθμολογία κάθε κριτηρίου αξιολόγησης της Τεχνικής Προσφοράς κυμαίνεται από 100 έως 120 βαθμούς.

Η βαθμολογία είναι 100 βαθμοί για τις περιπτώσεις που ικανοποιούνται ακριβώς όλοι οι όροι των απαιτήσεων. Η βαθμολογία αυτή αυξάνεται έως 120 βαθμούς όταν υπερκαλύπτονται οι απαιτήσεις.

Οιοδήποτε κριτήριο με βαθμολογία μικρότερη από 100 βαθμούς, ήτοι κριτήριο που δεν καλύπτει/ παρουσιάζει αποκλίσεις από τις τεχνικές προδιαγραφές της παρούσας, επιφέρει την απόρριψη της Προσφοράς.

Η συνολική βαθμολογία της Τεχνικής Προσφοράς υπολογίζεται με βάση τον παρακάτω τύπο:

$Tx = \sigma_1 * K_1 + \sigma_2 * K_2 + \sigma_3 * K_3$, όπου σ είναι ο συντελεστής βαρύτητας του κριτηρίου K (ισχύει $\sigma_1 + \sigma_2 + \sigma_3 = 1$).

Πλέον συμφέρουσα Προσφορά είναι εκείνη που παρουσιάζει τη μεγαλύτερη τιμή (Α) της σχέσης:



Με τη συγχρηματοδότηση της Ευρωπαϊκής Ένωσης



ΕΛΛΗΝΙΚΗ ΔΗΜΟΚΡΑΤΙΑ
ΠΕΡΙΦΕΡΕΙΑ ΑΤΤΙΚΗΣ

$$A_x = \sigma_T \cdot (T_x/T_{\max}) + \sigma_{O1} \cdot (O1_{\min}/O1_x) + \sigma_{O2} \cdot (O2_{\min}/O2_x)$$

όπου:

T_x = Συνολική βαθμολογία Τεχνικής Προσφοράς,

T_{\max} = Συνολική βαθμολογία της καλύτερης Τεχνικής Προσφοράς,

σ_T = Συντελεστής βαρύτητας Τεχνικής Προσφοράς = 60%,

$O1_{\min}$ = η τιμή του χαμηλότερου κόστους για τεχνική παραγωγή και υποστήριξη εκδήλωσης,

$O1_x$ = η τιμή του κόστους για τεχνική παραγωγή και υποστήριξη εκδήλωσης της οικονομικής προσφοράς x ,

σ_{O1} = Συντελεστής βαρύτητας Τιμής $O1$ = 36%,

$O2_{\min}$ = η τιμή του χαμηλότερου κόστους για τα αντικείμενα που ζητούνται ως option,

$O2_x$ = η τιμή του κόστους για τα αντικείμενα που ζητούνται ως option της οικονομικής προσφοράς x ,

σ_{O2} = Συντελεστής βαρύτητας Τιμής $O2$ = 4%.

Η Σύμβαση θα ανατεθεί στον Υποψήφιο Συνεργάτη, ο οποίος θα συγκεντρώσει την υψηλότερη βαθμολογία στις ανωτέρω κατηγορίες, υπό την προϋπόθεση ότι πληροί και τα ελάχιστα κριτήρια ποιοτικής επιλογής και ελάχιστες τεχνικές απαιτήσεις που τίθενται με την παρούσα.

VII. Σχέδιο Σύμβασης

Μετά το πέρας της παρούσας διαδικασίας επιλογής Συνεργάτη, η ΚΠΙΣΝ Μ.Α.Ε. θα καλέσει τον επιλεγθέντα, μέσω ηλεκτρονικής αλληλογραφίας, να προσέλθει για την υπογραφή της σύμβασης για το συμφωνημένο αντικείμενο (η «Σύμβαση»), σχέδιο της οποίας επισυνάπτεται στο **Παράρτημα Ι** της παρούσας. Η Σύμβαση περιέχει τους όρους της συνεργασίας με την ΚΠΙΣΝ Μ.Α.Ε. και αποτελεί αναπόσπαστο τμήμα της παρούσας. Για ζητήματα που ρυθμίζονται ειδικά στο σχέδιο της Σύμβασης θα υπερισχύουν οι εν λόγω όροι της Σύμβασης.

Πριν την υπογραφή της Σύμβασης, η ΚΠΙΣΝ Μ.Α.Ε. δύναται να ζητήσει από τον Συνεργάτη να προσκομίσει επικαιροποιημένα τα δικαιολογητικά προσωπικής κατάστασης που προβλέπονται στο **Παράρτημα Β** της παρούσας, καθώς και όποιο άλλο στοιχείο κρίνει η ΚΠΙΣΝ Μ.Α.Ε. αναγκαίο κατά τη διακριτική της ευχέρεια.

Σημειώνεται ότι τυχόν τροποποιήσεις της Σύμβασης θα πραγματοποιούνται σύμφωνα με τα οριζόμενα στον Κανονισμό Προμηθειών της ΚΠΙΣΝ ΜΑΕ και με την προϋπόθεση ότι δεν θα αλλοιώνουν το προκηρυσσόμενο αντικείμενο.

VIII. Διάρκεια Σύμβασης

Η Σύμβαση τίθεται σε ισχύ την ημερομηνία υπογραφής της από τα Μέρη (ως ενδεικτική ημερομηνία έναρξης ισχύος αναφέρεται η 01.04.2024).

Η διάρκεια της σύμβασης θα περιλαμβάνει το στάδιο της προετοιμασίας πριν την Φεστιβαλική Εκδήλωση WOW (εκτίμηση 1-5.04.2024), το στάδιο της Φεστιβαλικής Εκδήλωσης WOW (διεξαγωγή 6-8.04.2024) και το στάδιο της ολοκλήρωσης μετά την Φεστιβαλική Εκδήλωση WOW για τις απαιτούμενες εργασίες σχετικά με την αποξήλωση του εξοπλισμού, την παράδοση των σχετικών αναφορών και στοιχείων βιντεοσκοπήσεων, κα (σύμφωνα με το προτεινόμενο χρονοδιάγραμμα και τις σχετικές αναφορές/reports του αναδόχου Συνεργάτη).



Με τη συγχρηματοδότηση
της Ευρωπαϊκής Ένωσης



ΕΛΛΗΝΙΚΗ ΔΗΜΟΚΡΑΤΙΑ
ΠΕΡΙΦΕΡΕΙΑ ΑΤΤΙΚΗΣ

ΙΧ. Εγγύηση Καλής Εκτέλεσης

Ως εξασφάλιση για την τήρηση των όρων της Σύμβασης που θα υπογραφεί από τον Συνεργάτη, ο τελευταίος με τη σύναψη της Σύμβασης, θα πρέπει να παραδώσει εγγυητική επιστολή με ρήτρα αποπληρωμής σε πρώτη ζήτηση για ποσό ίσο με το πέντε τοις εκατό (5%) της Αμοιβής (χωρίς ΦΠΑ) και σύμφωνα με το υπόδειγμα που περιλαμβάνεται στο **Παράρτημα Θ** της παρούσης (εφεξής η «**Εγγύηση Καλής Εκτέλεσης**»).

Η Εγγύηση Καλής Εκτέλεσης καλύπτει συνολικά και χωρίς διακρίσεις την εφαρμογή όλων των όρων της Σύμβασης και οποιεσδήποτε απαιτήσεις της ΚΠΙΣΝ Μ.Α.Ε. έναντι του Συνεργάτη σύμφωνα με τη Σύμβαση από οποιαδήποτε αιτία.

Η ΚΠΙΣΝ Μ.Α.Ε. θα δικαιούται να κάνει χρήση της Εγγύησης Καλής Εκτέλεσης προκειμένου να καλυφθούν οποιεσδήποτε τυχόν απαιτήσεις της σύμφωνα με τη Σύμβαση από οποιαδήποτε αιτία.

Η διάρκεια ισχύος της Εγγύησης Καλής Εκτέλεσης ξεκινά από την έκδοση της και θα πρέπει να διατηρείται σε ισχύ για έως και τριάντα (30) ημέρες από την ημερομηνία απεγκατάστασης του εξοπλισμού και ολοκλήρωσης των παρεχομένων υπηρεσιών και εργασιών.

Η Εγγύηση Καλής Εκτέλεσης θα επιστραφεί στον Συνεργάτη αφού παρέλθει το χρονικό διάστημα τριάντα (30) ημερών από την ημερομηνία ολοκλήρωσης των συμβατικών του υποχρεώσεων υπό την προϋπόθεση ότι ο Συνεργάτης έχει εκπληρώσει όλες του υποχρεώσεις σύμφωνα με τη Σύμβαση.

Η εγγυητική επιστολή εκδίδεται από πιστωτικά και χρηματοδοτικά ιδρύματα ή ασφαλιστικές επιχειρήσεις κατά την έννοια των περιπτώσεων β' και γ' της παρ. 1 του άρθρου 14 του ν. 4364/2016 (Α' 13) που λειτουργούν νόμιμα στα κράτη - μέλη της Ένωσης ή του Ευρωπαϊκού Οικονομικού Χώρου ή στα κράτη-μέλη της ΣΔΣ και έχουν, σύμφωνα με τις ισχύουσες διατάξεις, το δικαίωμα αυτό. Μπορούν, επίσης, να εκδίδονται από το Τ.Μ.Ε.Δ.Ε. ή να παρέχονται με γραμμάτιο του Ταμείου Παρακαταθηκών και Δανείων με παρακατάθεση σε αυτό του αντίστοιχου χρηματικού ποσού. Αν συσταθεί παρακαταθήκη με γραμμάτιο παρακατάθεσης χρεογράφων στο Ταμείο Παρακαταθηκών και Δανείων, τα τοκομερίδια ή μερίσματα που λήγουν κατά τη διάρκεια της εγγύησης επιστρέφονται μετά τη λήξη τους στον υπέρ ου η εγγύηση Συνεργάτη.

Το λεκτικό της Εγγύησης Καλής Εκτέλεσης τυγχάνει, επίσης, της αποδοχής της ΚΠΙΣΝ Μ.Α.Ε.

Χ. Λοιποί όροι συνεργασίας

Οι Υποψήφιοι Συνεργάτες θα πρέπει να λάβουν υπόψη τους, ότι ο Συνεργάτης που θα επιλεγεί, θα πρέπει να συμμορφώνεται με τους ακόλουθους όρους:

Άδειες και εγκρίσεις

Ο Συνεργάτης φέρει την αποκλειστική ευθύνη να εκδίδει και να διατηρεί σε ισχύ, με δική του δαπάνη, όλες τις διοικητικές και λοιπές άδειες και εγκρίσεις που απαιτούνται για τη νόμιμη παροχή των υπηρεσιών.

Νομοθεσία περί Υγείας & Ασφάλειας

Ο Συνεργάτης υποχρεούται να συμμορφώνεται πλήρως και πάντοτε με όλους τους εκάστοτε ισχύοντες νόμους, τεχνικούς κανονισμούς και πρότυπα περί διασφάλισης της υγείας και ασφάλειας.



Με τη συγχρηματοδότηση
της Ευρωπαϊκής Ένωσης



ΕΛΛΗΝΙΚΗ ΔΗΜΟΚΡΑΤΙΑ
ΠΕΡΙΦΕΡΕΙΑ ΑΤΤΙΚΗΣ

Ο Συνεργάτης πρέπει να εφαρμόζει ανεξαιρέτως τις εκάστοτε κείμενες διατάξεις που αφορούν στην ασφάλεια και υγεία και δημοσιεύονται στα σχετικά ΦΕΚ.

Ο Συνεργάτης οφείλει να συμμορφώνεται με την οικεία νομοθεσία περί υγιεινής και ασφάλειας, και να προβαίνει σε αναστολή της παροχής των υπηρεσιών του άνευ αξίωσης αποζημίωσης από την ΚΠΙΣΝ Μ.Α.Ε., εφόσον αυτό απαιτηθεί.

Κανονισμοί ΚΠΙΣΝ

Ο Συνεργάτης αναλαμβάνει την υποχρέωση να τηρεί ο ίδιος και οι πάσης φύσεως συνεργάτες αυτού τους εσωτερικούς κανονισμούς και διαδικασίες της ΚΠΙΣΝ Μ.Α.Ε., όπως αυτοί θα ισχύουν ή/και θα του κοινοποιούνται από την ΚΠΙΣΝ Μ.Α.Ε. (επικοινωνία, κανονισμός ασφάλειας, πρόσβαση σε χώρους, ένδυση κ.λπ.).

Ειδικότερα, ο Συνεργάτης υποχρεούται στην τήρηση των όρων και διατάξεων του Κανονισμού Εγκαταστάσεων της ΚΠΙΣΝ ως «Τρίτος» όπως αναφέρεται στο **Παράρτημα Η** και θα διασφαλίζει ότι οι υπάλληλοι, οι εργολάβοι ή προμηθευτές και οι υπάλληλοι αυτών θα συμμορφώνονται.

Συνεργασία με άλλους συνεργάτες της ΚΠΙΣΝ Μ.Α.Ε.

Ο Συνεργάτης υποχρεούται να συνεργάζεται με την ΚΠΙΣΝ Μ.Α.Ε. και τους συνεργάτες αυτής καθ' υπόδειξή της, συμπεριλαμβανομένου του αναδόχου διαχείρισης των εγκαταστάσεων, ο οποίος διαχειρίζεται για λογαριασμό της ΚΠΙΣΝ Μ.Α.Ε.:

- Επισκευή, Συντήρηση και Προστασία των εγκαταστάσεων της ΚΠΙΣΝ Μ.Α.Ε.
- Διαχείριση απορριμμάτων από καθορισμένα σημεία αποκομιδής
- Καθαρισμός
- Ελεγχος παρασίτων
- Ασφάλεια, κ.λπ.

Τρόπος Πληρωμής

Η πληρωμή του Συνεργάτη γίνεται μετά τη λήξη της σύμβασης και μετά την παραλαβή του έργου από την Επιτροπή Παραλαβής και υπό την προϋπόθεση της έκδοσης και παράδοσης στην ΚΠΙΣΝ Μ.Α.Ε. του σχετικού τιμολογίου από τον Πάροχο, σύμφωνα με τις εφαρμοζόμενες φορολογικές διατάξεις και σύμφωνα με τις νόμιμες κρατήσεις.

Ασφάλιση

Όλα τα ασφαλιστήρια συμβόλαια θα πρέπει να καλύπτουν την περίοδο από την έναρξη ισχύος της Σύμβασης και να παραμείνουν σε πλήρη ισχύ μέχρι και τη λήξη ή την καταγγελία της Σύμβασης. Ο Συνεργάτης υποχρεούται να παράσχει στην ΚΠΙΣΝ Μ.Α.Ε. αντίγραφα των ασφαλιστηρίων συμβολαίων με τη σύναψη της Σύμβασης.

Η ΚΠΙΣΝ Μ.Α.Ε. θα έχει το δικαίωμα να ζητήσει από τον Συνεργάτη να πραγματοποιήσει αλλαγές στην ασφάλιση του και ο Συνεργάτης θα επικοινωνεί με την ΚΠΙΣΝ Μ.Α.Ε. προκειμένου να υλοποιήσει τις αλλαγές αυτές με δικά του έξοδα.

Ο Συνεργάτης είναι αποκλειστικά υπεύθυνος να διαφυλάττει τον εξοπλισμό και τα περιουσιακά του στοιχεία από οποιαδήποτε φθορά ή καταστροφή και ως εκ τούτου υποχρεούται να λαμβάνει όλα τα κατάλληλα μέτρα φύλαξης, προστασίας ή/ και ασφάλισης της περιουσίας του.



Με τη συγχρηματοδότηση
της Ευρωπαϊκής Ένωσης



ΕΛΛΗΝΙΚΗ ΔΗΜΟΚΡΑΤΙΑ
ΠΕΡΙΦΕΡΕΙΑ ΑΤΤΙΚΗΣ

Η ΚΠΙΣΝ Μ.Α.Ε. δεν θα φέρει καμία ευθύνη σε περίπτωση διακοπής της λειτουργίας των δικτύων των οργανισμών κοινής ωφελείας (π.χ. νερό, ηλεκτρικό ρεύμα, φυσικό αέριο κ.λπ.) ή των εγκαταστάσεων ή/ και λειτουργιών του ΚΠΙΣΝ (π.χ. ανελκυστήρες). Ούτε θα φέρει καμία ευθύνη να καταβάλει αποζημίωση για ελαττώματα ή φθορές που θα προκαλούνται στους κοινόχρηστους χώρους του ΚΠΙΣΝ και, κατά συνέπεια, ο Συνεργάτης παραιτείται προκαταβολικά όλων των δικαιωμάτων να ζητήσει οποιαδήποτε σχετική αποζημίωση, έξοδα ή δαπάνη ούτε μπορεί να καταγγείλει την παρούσα για κάποιον από τους προαναφερόμενους λόγους. Δύναται, όμως, να παράσχει τις συμφωνημένες υπηρεσίες σε μεταγενέστερο από τον συμφωνημένο χρόνο, εφόσον τέτοια καθυστέρηση δικαιολογείται από τους ανωτέρω λόγους και όχι από υπαιτιότητα του Συνεργάτη.

Ο Υποψήφιος Συνεργάτης πρέπει να υποβάλλει την πρότασή του για την ασφάλιση αστικής ευθύνης απέναντι σε τρίτους. Όλα τα ασφαλιστήρια συμβόλαια θα πρέπει να καλύπτουν την περίοδο από την έναρξη ισχύος της Σύμβασης και να παραμείνουν σε πλήρη ισχύ μέχρι την απεγκατάσταση του εξοπλισμού τη λήξη ή την καταγγελία της Σύμβασης. Ο Συνεργάτης υποχρεούται να παράσχει στην ΚΠΙΣΝ Μ.Α.Ε. αντίγραφα των ασφαλιστηρίων συμβολαίων με τη σύναψη της Σύμβασης. Στην πρόταση θα περιλαμβάνονται στοιχεία (ποσά, κίνδυνοι κλπ.) που προσφέρονται με το αντίστοιχο κόστος.

Η ΚΠΙΣΝ Μ.Α.Ε. θα έχει το δικαίωμα να ζητήσει από τον Συνεργάτη να πραγματοποιήσει αλλαγές στην ασφάλισή του και ο Συνεργάτης θα συνεργάζεται με την ΚΠΙΣΝ Μ.Α.Ε. προκειμένου να υλοποιήσει τις αλλαγές αυτές.

Ο Συνεργάτης θα διατηρεί ασφαλιστήριο συμβόλαιο (εργοδότη κλπ.) για ευθύνη όσον αφορά απαιτήσεις των υπαλλήλων του σε σχέση με σωματική βλάβη ή θάνατο που μπορεί να υποστούν κατά τη διάρκεια της υπηρεσίας τους καθώς και όποια άλλη ασφάλιση απαιτείται από τον Νόμο.

Στην πρόταση του Συνεργάτη για την ασφάλιση θα περιλαμβάνονται κατ' ελάχιστον τα παρακάτω:

ΣΥΜΒΑΛΛΟΜΕΝΟΣ	Ο Συνεργάτης
ΑΣΦΑΛΙΖΟΜΕΝΟΣ	Ο Συνεργάτης και η Κέντρο Πολιτισμού Ίδρυμα Σταύρος Νιάρχος Μ.Α.Ε. (ως συνασφαλιζόμενος)
ΓΕΝΙΚΗ ΑΣΤΙΚΗ ΕΥΘΥΝΗ	Ασφαλιζόμενα Όρια Ευθύνης:
Σωματικές βλάβες/θάνατος κατ' άτομο και/ή Υλικές ζημιές ανά γεγονός	500.000 €
Ομαδικό ατύχημα	1.000.000 €
Ανώτατο όριο ευθύνης	2.000.000 €
ΕΡΓΟΔΟΤΙΚΗ ΕΥΘΥΝΗ	
Σωματική βλάβη/θάνατος κατ' άτομο	500.000€
Σωματική βλάβη/θάνατος ανά γεγονός	1.000.000 €
Ανώτατο όριο ευθύνης	2.000.000 €
Συνολικά για την περίοδο ασφάλισης	2.000.000 €
Στα ανωτέρω ασφαλισμένα όρια ευθύνης συμπεριλαμβάνονται και τα Νομικά Έξοδα που αφορούν άμεσα στην απόκρουση ή ικανοποίηση της Ζημίας	
Δίκαιο/ Δίκαιοδοσία:	Ελληνικό δίκαιο. Αναφορικά με την ερμηνεία των όρων του ασφαλιστηρίου αρμόδια είναι τα δικαστήρια των ΑΘΗΝΩΝ σύμφωνα με την ισχύουσα Ελληνική νομοθεσία.
Βάση Υπολογισμού Αποζημίωσης:	Occurrence



Με τη συγχρηματοδότηση της Ευρωπαϊκής Ένωσης



ΕΛΛΗΝΙΚΗ ΔΗΜΟΚΡΑΤΙΑ
ΠΕΡΙΦΕΡΕΙΑ ΑΤΤΙΚΗΣ

Γεωγραφικά Όρια:	Εντός των χώρων του Κέντρου Πολιτισμού «Σταύρος Νιάρχος», στην Καλλιθέα Αττικής.
Επεκτάσεις Ασφαλιστικής Κάλυψης:	<ul style="list-style-type: none"> • Ευθύνη έναντι τρίτων από πυρκαγιά, έκρηξη, βραχυκύκλωμα • Ευθύνη του ασφαλιζόμενου για επιγραφές / διαφημιστικές πινακίδες. • Ευθύνη έναντι τρίτων κατά τη φόρτωση και εκφόρτωση οχημάτων ιδίου ή τρίτων εντός των χώρων της εκδήλωσης καθώς και κατά την εσωτερική διακίνηση. • Ευθύνη από την εκτέλεση εργασιών για συναρμολόγηση και αποσυναρμολόγηση των εγκαταστάσεων που σχετίζονται με το εν λόγω έργο. • Ευθύνη κατά τη διάρκεια επισκευής, συντήρησης ή αποκατάστασης μέχρι ενός προϋπολογισθέντος ποσού ύψους πενήντα χιλιάδων ευρώ (50.000 Ευρώ)
Ειδικές συμφωνίες:	<ul style="list-style-type: none"> • Οι εγκαταστάσεις και το προσωπικό του Κέντρου Πολιτισμού Ιδρυμα Σταύρος Νιάρχος Μ.Α.Ε. θεωρούνται τρίτοι (cross liability) για Υλικές Ζημιές και Σωματικές Βλάβες • Τρίτοι επίσης θεωρούνται: <ul style="list-style-type: none"> ○ Το προσωπικό της Εθνικής Λυρικής Σκηνής ○ Το προσωπικό της Εθνικής Βιβλιοθήκης ○ Facility Manager ○ Food and Beverage Operator ○ Parking Operator ○ Οι καλλιτέχνες, παρουσιαστές, επισκέπτες, συμμετέχοντες κατ' οποιονδήποτε τρόπο (φυσικά ή / και νομικά πρόσωπα) • Ρήτρα διασταυρούμενης ευθύνης/Cross liability clause
	<ul style="list-style-type: none"> • Το παρόν ασφαλιστήριο λειτουργεί ως πρωταρχικό επίπεδο κάλυψης (primary) • Α. Η ασφαλιστική εταιρεία παραιτείται από κάθε δικαίωμα αναγωγής κατά της ΚΠΙΣΝ Μ.Α.Ε., των υπαλλήλων, συμβούλων και συνεργατών τους και των υπαλλήλων τους, σε περίπτωση που η βλάβη ή ζημιά οφείλεται σε πράξη ή παράλειψη, όχι ηθελημένη, των προσώπων αυτών. Β. Το ασφαλιστήριο θα είναι σε ισχύ και δε θα μπορεί να τροποποιηθεί ή να ακυρωθεί ή να λήξει η ισχύς του, χωρίς γραπτή, προ ενός μηνός, ειδοποίηση του ΚΠΙΣΝ από την ασφαλιστική εταιρεία.

Εκχώρηση – μεταβίβαση δικαιωμάτων

Ο Συνεργάτης δεν μπορεί να μεταβιβάσει ή εκχωρήσει όλα ή μέρος των δικαιωμάτων ή υποχρεώσεών του από τη Σύμβαση που θα υπογραφεί σε οποιοδήποτε τρίτο πρόσωπο, χωρίς τη ρητή έγγραφη προηγούμενη



Με τη συγχρηματοδότηση της Ευρωπαϊκής Ένωσης



ΕΛΛΗΝΙΚΗ ΔΗΜΟΚΡΑΤΙΑ
ΠΕΡΙΦΕΡΕΙΑ ΑΤΤΙΚΗΣ

συγκατάθεση της ΚΠΙΣΝ Μ.Α.Ε. Ενόψει των περιορισμών που τίθενται στην παρούσα παράγραφο, οι όροι της Σύμβασης θα δεσμεύουν και τον τυχόν διάδοχο του Συνεργάτη.

XI. Γενικοί όροι που διέπουν τη διαδικασία επιλογής Συνεργάτη

- Η ΚΠΙΣΝ Μ.Α.Ε. διατηρεί το δικαίωμα, σύμφωνα και με τα οριζόμενα στον Κανονισμό Προμηθειών της ΚΠΙΣΝ Μ.Α.Ε., να ακυρώσει την παρούσα διαδικασία επιλογής Συνεργάτη, σε οποιοδήποτε στάδιο αυτής και να μην επιλέξει καμία Προσφορά, και να τροποποιήσει την Πρόσκληση Εκδήλωσης Ενδιαφέροντος και την προθεσμία υποβολής Προσφορών κατά την απόλυτη κρίση της, αζημίως και χωρίς να φέρει καμία ευθύνη έναντι των Υποψηφίων Συνεργατών ή/και τρίτων. Διατηρεί ακόμη το δικαίωμα κατά πάντα χρόνο να μην προχωρήσει στη σύναψη της Σύμβασης για οποιονδήποτε λόγο χωρίς να γεννάται καμία αξίωση εξ αυτού του λόγου στον επιλεγθέντα Συνεργάτη ούτε αντίστοιχη υποχρέωση στην ΚΠΙΣΝ Μ.Α.Ε.
- Οι Υποψήφιοι Συνεργάτες συμμετέχουν στην παρούσα διαδικασία επιλογής με δικά τους έξοδα και ευθύνη, από δε τη συμμετοχή τους αυτή δεν απορρέει κανένα δικαίωμα να απαιτήσουν αποζημίωση ή οποιοδήποτε άλλη αξίωση ή άλλο δικαίωμα.
- Η υποβολή Προσφοράς από Υποψήφιο Συνεργάτη στην παρούσα διαδικασία επιλογής αποτελεί αμάχητο τεκμήριο ότι ο Υποψήφιος Συνεργάτης έχει αναγνώσει και κατανοήσει την Πρόσκληση Εκδήλωσης Ενδιαφέροντος και τα Παραρτήματά της, αναγνωρίζει τη νομιμότητα αυτών και ότι αποδέχεται ρητώς και ανεπιφύλακτα τους όρους και τις προϋποθέσεις της παρούσας Πρόσκλησης Εκδήλωσης Ενδιαφέροντος και των Παραρτημάτων της.
- Η ΚΠΙΣΝ Μ.Α.Ε. δύναται να αποκλείσει τη συμμετοχή οποιουδήποτε Υποψήφιου Συνεργάτη σε περίπτωση που διαπιστωθεί, ανά πάσα στιγμή, κατά τη διάρκεια ισχύος της Προσφοράς του, ότι αυτός δεν πληροί τα προαναφερόμενα ελάχιστα κριτήρια ή αποδειχθεί ότι παρέσχε αναληθή στοιχεία, έγγραφα, εγγυήσεις και διαβεβαιώσεις στην ΚΠΙΣΝ Μ.Α.Ε. σχετικά με αυτά. Η ΚΠΙΣΝ Μ.Α.Ε. διατηρεί το δικαίωμα να ζητά εκ νέου τα έγγραφα και στοιχεία από τα οποία προκύπτει η πλήρωση των ελαχίστων αυτών κριτηρίων.
- Η ΚΠΙΣΝ ΜΑΕ λαμβάνει κατάλληλα μέτρα για την αποτελεσματική πρόληψη, εντοπισμό και επανόρθωση τυχόν συγκρούσεων συμφερόντων, με βάση την ισχύουσα Πολιτική για την Αποτροπή Δημιουργίας Κατάστασης Σύγκρουσης Συμφερόντων, όπως αυτή έχει εγκριθεί από το ΔΣ της ΚΠΙΣΝ ΜΑΕ και εφαρμόζεται (Μάρτιος 2022).
- Κάθε διαφωνία που απορρέει ή συνδέεται με την Πρόσκληση Εκδήλωσης Ενδιαφέροντος ή τη διαδικασία επιλογής στο σύνολο της, θα υπόκειται στην αποκλειστική δικαιοδοσία των αρμόδιων δικαστηρίων της Αθήνας στην Ελλάδα. Το ελληνικό δίκαιο θα είναι το εφαρμοστέο δίκαιο.



Με τη συγχρηματοδότηση
της Ευρωπαϊκής Ένωσης



ΕΛΛΗΝΙΚΗ ΔΗΜΟΚΡΑΤΙΑ
ΠΕΡΙΦΕΡΕΙΑ ΑΤΤΙΚΗΣ

Παράρτημα Α – Αίτηση Συμμετοχής

Α1. Υπόδειγμα Αίτησης Συμμετοχής νομικών προσώπων στην διαδικασία

επιλογής Συνεργάτη για την επιλογή αναδόχου υλοποίησης του Υποέργου 2: «Ενοικίαση τεχνικού εξοπλισμού και παροχή υπηρεσιών παραγωγής και τεχνικής κάλυψης WOW – Women of the World Festival Αθήνα 2024»

Προς την ΚΠΙΣΝ Μ.Α.Ε.

Ο/Η κάτωθι υπογεγραμμένος/η [Όνομα και Επώνυμο], νόμιμος/η / ειδικά εξουσιοδοτημένος/η εκπρόσωπος του νομικού προσώπου με την επωνυμία [Επωνυμία Νομικού Προσώπου και διακριτικός τίτλος], που εδρεύει στην [οδός, αριθμός, Τ.Κ., χώρα], με ΑΦΜ [ΑΦΜ] της Δ.Ο.Υ. [...] και αριθμό ΓΕΜΗ [...] (ο «**Υποψήφιος Συνεργάτης**») αποδεχόμενος ανεπιφύλακτα τους όρους της από 26.02.2024 Πρόσκλησης Εκδήλωσης Ενδιαφέροντος της ΚΠΙΣΝ Μ.Α.Ε. για την επιλογή αναδόχου υλοποίησης του Υποέργου 2: «Ενοικίαση τεχνικού εξοπλισμού και παροχή υπηρεσιών παραγωγής και τεχνικής κάλυψης WOW – Women of the World Festival Αθήνα 2024», παρακαλώ όπως κάνετε αποδεκτή την Προσφορά της Εταιρείας μας.

Ο χρόνος ισχύος της Προσφοράς μας είναι ενενήντα (90) ημέρες από την ημερομηνία υποβολής της Προσφοράς μας.

Τα στοιχεία επικοινωνίας μας είναι τα ακόλουθα:

Όνομα Υπευθύνου Επικοινωνίας:

Τηλέφωνο:

Διεύθυνση Ηλεκτρονικού Ταχυδρομείου:

Για την Εταιρεία

Υπογραφή/Σφραγίδα



Με τη συγχρηματοδότηση
της Ευρωπαϊκής Ένωσης



ΕΛΛΗΝΙΚΗ ΔΗΜΟΚΡΑΤΙΑ
ΠΕΡΙΦΕΡΕΙΑ ΑΤΤΙΚΗΣ

A2. Υπόδειγμα Αίτησης Συμμετοχής φυσικών προσώπων στη διαδικασία

επιλογής Συνεργάτη για την επιλογή αναδόχου υλοποίησης του Υποέργου 2: «Ενοικίαση τεχνικού εξοπλισμού και παροχή υπηρεσιών παραγωγής και τεχνικής κάλυψης WOW – Women of the World Festival Αθήνα 2024»

Προς την ΚΠΙΣΝ Μ.Α.Ε.

Ο κάτωθι υπογεγραμμένος, [επάγγελμα], κάτοικος [διεύθυνση] με ΑΦΜ της Δ.Ο.Υ. (ο «Υποψήφιος Συνεργάτης») αποδεχόμενος ανεπιφύλακτα τους όρους της από 26.02.2024 Πρόσκλησης Εκδήλωσης Ενδιαφέροντος για την επιλογή αναδόχου υλοποίησης του Υποέργου 2: «Ενοικίαση τεχνικού εξοπλισμού και παροχή υπηρεσιών παραγωγής και τεχνικής κάλυψης WOW – Women of the World Festival Αθήνα 2024», παρακαλώ όπως κάνετε αποδεκτή την Προσφορά μου.

Ο χρόνος ισχύος της Προσφοράς μου είναι ενενήντα (90) ημέρες από την ημερομηνία υποβολής της Προσφοράς.

Τα στοιχεία επικοινωνίας μου είναι τα ακόλουθα:

Όνομα Υπευθύνου Επικοινωνίας:

Τηλέφωνο:

Διεύθυνση Ηλεκτρονικού Ταχυδρομείου:

Ο Υποψήφιος Συνεργάτης

(υπογραφή και σφραγίδα)



Με τη συγχρηματοδότηση
της Ευρωπαϊκής Ένωσης



ΕΛΛΗΝΙΚΗ ΔΗΜΟΚΡΑΤΙΑ
ΠΕΡΙΦΕΡΕΙΑ ΑΤΤΙΚΗΣ

B1 - Δικαιολογητικά Προσωπικής Κατάστασης

1. Ανώνυμες Εταιρείες

- Δημοσιευμένη σύσταση της εταιρείας.
- Πιστοποιητικό ισχύουσας εκπροσώπησης (Καταχωρίσεις Μεταβολών Εκπροσώπησης) από το Γ.Ε.ΜΗ., το οποίο θα έχει εκδοθεί το πολύ ένα (1) μήνα πριν την ημερομηνία υποβολής της προσφοράς.
- Αναλυτικό πιστοποιητικό εκπροσώπησης (Στοιχεία Εκπροσώπων) από το Γ.Ε.ΜΗ., το οποίο θα έχει εκδοθεί το πολύ ένα (1) μήνα πριν την ημερομηνία υποβολής της προσφοράς.
- Γενικό πιστοποιητικό (Μεταβολών) από το Γ.Ε.ΜΗ., στο οποίο εμφανίζονται όλες οι καταστατικές τροποποιήσεις, τυχόν μεταβολές και η μη λύση της εταιρείας, το οποίο θα έχει εκδοθεί το πολύ ένα (1) μήνα πριν την καταληκτική ημερομηνία υποβολής των προτάσεων.
- Το εν ισχύ καταστατικό καθώς και τη σχετική δημοσίευση.
- Αμιγές πιστοποιητικό ιστορικότητας από το Γ.Ε.ΜΗ., το οποίο θα έχει εκδοθεί το πολύ ένα (1) μήνα πριν την καταληκτική ημερομηνία υποβολής των προτάσεων.
- Εγγραφο από την αρμόδια αρχή/επαγγελματικό μητρώο από το οποίο προκύπτει το αντικείμενο δραστηριότητας της εταιρείας.
- Εγγραφο από το οποίο θα προκύπτει λεπτομερώς η μετοχική σύνθεση και το ιδιοκτησιακό καθεστώς.
- Ισχύουσα φορολογική και ασφαλιστική ενημερότητα.
- Τη συνημμένη υπεύθυνη δήλωση υπογεγραμμένη από τον νόμιμο εκπρόσωπο της εταιρείας, η οποία θα πρέπει να έχει εκδοθεί μέσω της Ενιαίας Πύλης Δημόσιας Διοίκησης (gov.gr) ή να φέρει ηλεκτρονική υπογραφή, άλλως να φέρει θεώρηση του γνησίου της υπογραφής του.

2. Εταιρείες Περιορισμένης Ευθύνης

- Δημοσιευμένη σύσταση της εταιρείας.
- Πιστοποιητικό ισχύουσας εκπροσώπησης (Καταχωρίσεις Μεταβολών Εκπροσώπησης) από το Γ.Ε.ΜΗ., το οποίο θα έχει εκδοθεί το πολύ ένα (1) μήνα πριν την ημερομηνία υποβολής της προσφοράς.
- Αναλυτικό πιστοποιητικό εκπροσώπησης (Στοιχεία Εκπροσώπων) από το Γ.Ε.ΜΗ., το οποίο θα έχει εκδοθεί το πολύ ένα (1) μήνα πριν την ημερομηνία υποβολής της προσφοράς.
- Γενικό πιστοποιητικό (Μεταβολών) από το Γ.Ε.ΜΗ., στο οποίο εμφανίζονται όλες οι καταστατικές τροποποιήσεις, τυχόν μεταβολές και η μη λύση της εταιρείας, το οποίο θα έχει εκδοθεί το πολύ ένα (1) μήνα πριν την καταληκτική ημερομηνία υποβολής των προτάσεων.
- Το εν ισχύ καταστατικό καθώς και τη σχετική δημοσίευση.
- Αμιγές πιστοποιητικό ιστορικότητας από το Γ.Ε.ΜΗ., το οποίο θα έχει εκδοθεί το πολύ ένα (1) μήνα πριν την καταληκτική ημερομηνία υποβολής των προτάσεων.
- Εγγραφο από την αρμόδια αρχή/επαγγελματικό μητρώο από το οποίο προκύπτει το αντικείμενο δραστηριότητας της εταιρείας.
- Εγγραφο από το οποίο θα προκύπτει λεπτομερώς η εταιρική σύνθεση και το ιδιοκτησιακό καθεστώς.
- Ισχύουσα φορολογική και ασφαλιστική ενημερότητα.
- Τη συνημμένη υπεύθυνη δήλωση υπογεγραμμένη από τον νόμιμο εκπρόσωπο της εταιρείας, η οποία θα πρέπει να έχει εκδοθεί μέσω της Ενιαίας Πύλης Δημόσιας Διοίκησης (gov.gr) ή να φέρει ηλεκτρονική υπογραφή, άλλως να φέρει θεώρηση του γνησίου της υπογραφής του.



3. Ιδιωτικές Κεφαλαιουχικές Εταιρείες

- Δημοσιευμένη σύσταση της εταιρείας.
- Πιστοποιητικό ισχύουσας εκπροσώπησης (Καταχωρίσεις Μεταβολών Εκπροσώπησης) από το Γ.Ε.ΜΗ., το οποίο θα έχει εκδοθεί το πολύ ένα (1) μήνα πριν την ημερομηνία υποβολής της προσφοράς.
- Γενικό πιστοποιητικό (Μεταβολών) από το Γ.Ε.ΜΗ., στο οποίο εμφανίζονται όλες οι καταστατικές τροποποιήσεις, τυχόν μεταβολές και η μη λύση της εταιρείας, το οποίο θα έχει εκδοθεί το πολύ ένα (1) μήνα πριν την καταληκτική ημερομηνία υποβολής των προτάσεων.
- Το εν ισχύ κωδικοποιημένο καταστατικό καθώς και τη σχετική δημοσίευση.
- Εγγραφο από την αρμόδια αρχή/επαγγελματικό μητρώο από το οποίο προκύπτει το αντικείμενο δραστηριότητας της εταιρείας.
- Εγγραφο από το οποίο θα προκύπτει λεπτομερώς η εταιρική σύνθεση και το ιδιοκτησιακό καθεστώς.
- Ισχύουσα φορολογική και ασφαλιστική ενημερότητα.
- Τη συνημμένη υπεύθυνη δήλωση υπογεγραμμένη από τον νόμιμο εκπρόσωπο της εταιρείας, η οποία θα πρέπει να έχει εκδοθεί μέσω της Ενιαίας Πύλης Δημόσιας Διοίκησης (gov.gr) ή να φέρει ηλεκτρονική υπογραφή, άλλως να φέρει θεώρηση του γνησίου της υπογραφής του.

4. Προσωπικές Εταιρείες

- Το εν ισχύ κωδικοποιημένο καταστατικό, με όλες τις τυχόν τροποποιήσεις του.
- Το ιδρυτικό έγγραφο της εταιρίας νομίμως υποβληθέν στην αρμόδια αρχή.
- Γενικό πιστοποιητικό (Μεταβολών) από το Γ.Ε.ΜΗ., στο οποίο εμφανίζονται όλες οι καταστατικές τροποποιήσεις, τυχόν μεταβολές και η μη λύση της εταιρείας ή πιστοποιητικό από την αρμόδια αρχή περί τροποποιήσεων του ιδρυτικού εγγράφου και περί μηλύσης της εταιρείας, το οποίο θα έχει εκδοθεί το πολύ ένα (1) μήνα πριν την καταληκτική ημερομηνία υποβολής των προτάσεων.
- Αναλυτικό πιστοποιητικό εκπροσώπησης (Στοιχεία Εκπροσώπων) από το Γ.Ε.ΜΗ., το οποίο θα έχει εκδοθεί το πολύ ένα (1) μήνα πριν την ημερομηνία υποβολής της προσφοράς, ή πλήρη σειρά των εγγράφων που τυχόν απαιτούνται, σύμφωνα με το καταστατικό της εταιρείας, για τον ορισμό διαχειριστή και εκπροσώπου αυτής, καθώς και τις σχετικές δημοσιεύσεις.
- Εγγραφο από την αρμόδια αρχή/επαγγελματικό μητρώο από το οποίο προκύπτει το αντικείμενο δραστηριότητας της εταιρείας.
- Εγγραφο από το οποίο θα προκύπτει λεπτομερώς η εταιρική σύνθεση και το ιδιοκτησιακό καθεστώς.
- Ισχύουσα φορολογική και ασφαλιστική ενημερότητα.
- Τη συνημμένη υπεύθυνη δήλωση υπογεγραμμένη από τον νόμιμο εκπρόσωπο της εταιρείας, η οποία θα πρέπει να έχει εκδοθεί μέσω της Ενιαίας Πύλης Δημόσιας Διοίκησης (gov.gr) ή να φέρει ηλεκτρονική υπογραφή, άλλως να φέρει θεώρηση του γνησίου της υπογραφής του.

5. Φυσικά πρόσωπα

- Αίτηση συμμετοχής.
- Ισχύουσα φορολογική και ασφαλιστική ενημερότητα.
- Βεβαίωση έναρξης επιτηδεύματος και τυχόν μεταβολών από την αρμόδια Δ.Ο.Υ.
- Τη συνημμένη υπεύθυνη δήλωση υπογεγραμμένη από τον νόμιμο εκπρόσωπο της εταιρείας, η οποία θα πρέπει να έχει εκδοθεί μέσω της Ενιαίας Πύλης Δημόσιας Διοίκησης (gov.gr) ή να φέρει ηλεκτρονική υπογραφή, άλλως να φέρει θεώρηση του γνησίου της υπογραφής του.



Με τη συγχρηματοδότηση
της Ευρωπαϊκής Ένωσης



ΕΛΛΗΝΙΚΗ ΔΗΜΟΚΡΑΤΙΑ
ΠΕΡΙΦΕΡΕΙΑ ΑΤΤΙΚΗΣ

B2 - Υπόδειγμα Υπεύθυνης Δήλωσης

ΥΠΕΥΘΥΝΗ ΔΗΛΩΣΗ (για νομικά πρόσωπα)

(άρθρο 8 Ν.1599/1986)

Η ακρίβεια των στοιχείων που υποβάλλονται με αυτή τη δήλωση μπορεί να ελεγχθεί με βάση το αρχείο άλλων υπηρεσιών (άρθρο 8 παρ. 4 Ν. 1599/1986)

ΠΡΟΣ ⁽¹⁾ :	ΚΕΝΤΡΟ ΠΟΛΙΤΙΣΜΟΥ ΙΔΡΥΜΑ ΣΤΑΥΡΟΣ ΝΙΑΡΧΟΣ Μ.Α.Ε.						
Ο - Η Όνομα:				Επώνυμο:			
Όνομα και Επώνυμο Πατέρα:							
Όνομα και Επώνυμο Μητέρας:							
Ημερομηνία γέννησης ⁽²⁾ :							
Τόπος Γέννησης:							
Αριθμός Δελτίου Ταυτότητας:				Τηλ:			
Τόπος Κατοικίας:			Οδός:			Αριθ:	TK:
Αρ. Τηλε-μοιούτυπου (Fax):				Δ/ση Ηλεκτρ. Ταχυδρομείου (Email):			

Με ατομική μου ευθύνη και γνωρίζοντας τις κυρώσεις ⁽³⁾, που προβλέπονται από τις διατάξεις της παρ. 6 του άρθρου 22 του Ν. 1599/1986, δηλώνω ότι:

- Είμαι νόμιμος/η εκπρόσωπος της εταιρίας με την επωνυμία [επωνυμία εταιρείας και διακριτικός τίτλος] που εδρεύει στο [διεύθυνση] και έχει ΑΦΜ [...] της Δ.Ο.Υ. [...] (εφεξής η «Εταιρία»).
- Η Εταιρία υποβάλλει προς την ΚΠΙΣΝ Μ.Α.Ε. την από [ημερομηνία προσφοράς] Προσφορά της στο πλαίσιο της από 26.02.2024 Πρόσκλησης Εκδήλωσης Ενδιαφέροντος για την επιλογή αναδόχου υλοποίησης του Υποέργου 2: «Ενοικίαση τεχνικού εξοπλισμού και παροχή υπηρεσιών παραγωγής και τεχνικής κάλυψης WOW - Women of the World Festival Αθήνα 2024», ως ορίζονται αναλυτικώς στη Σύμβαση.
- Η υποβολή της εν λόγω Προσφοράς της Εταιρίας έχει νομίμως εγκριθεί από τα διοικητικά της όργανα σύμφωνα με τα καταστατικά της κείμενα και το νόμο.
- Δεν έχω καταδικαστεί στα αδικήματα που αναφέρονται στο Παράρτημα Ε της ως άνω Πρόσκλησης Εκδήλωσης Ενδιαφέροντος.
- Δεν έχει εκδοθεί δικαστική ή διοικητική απόφαση με τελεσίδικη και δεσμευτική ισχύ, για την αθέτηση υποχρεώσεων της Εταιρίας, όσον αφορά στην καταβολή εισφορών κοινωνικής ασφάλισης.
- Η Εταιρία δεν έχει αθετήσει τις υποχρεώσεις της ως προς την καταβολή φόρων.



Με τη συγχρηματοδότηση της Ευρωπαϊκής Ένωσης



- Η Εταιρία δεν έχει διαπράξει σοβαρό επαγγελματικό παράπτωμα.
 - Οι παρεχόμενες υπηρεσίες της Εταιρείας συμμορφώνονται πλήρως με τον Γενικό Κανονισμό Προστασίας Προσωπικών Δεδομένων (GDPR).
 - Όλες οι πληροφορίες και τα έγγραφα που υποβάλλει η Εταιρία με την από [ημερομηνία προσφοράς] Προσφορά της είναι γνήσια και αληθή.
 - Η Εταιρία έλαβε πλήρη γνώση όλων των όρων που εμπεριέχονται στην Πρόσκληση Εκδήλωσης Ενδιαφέροντος, τους οποίους δεσμεύεται να τηρεί, και τους αποδέχεται ανεπιφύλακτα.
 - Πληρούνται για την Εταιρία όλα τα κριτήρια και οι προϋποθέσεις που αναφέρονται στην ως άνω από 26.02.2024 Πρόσκληση Εκδήλωσης Ενδιαφέροντος και δεν συντρέχει οιοσδήποτε λόγος αποκλεισμού δυνάμει των όρων της ως άνω Πρόσκλησης Εκδήλωσης Ενδιαφέροντος.
-

Ημερομηνία:20.....

Ο - Η Δηλ.

(Υπογραφή)

- (1) Αναγράφεται από τον ενδιαφερόμενο πολίτη ή Αρχή ή η Υπηρεσία του δημόσιου τομέα, που απευθύνεται η αίτηση.
- (2) Αναγράφεται ολογράφως.
- (3) «Όποιος εν γνώσει του δηλώνει ψευδή γεγονότα ή αρνείται ή αποκρύπτει τα αληθινά με έγγραφη υπεύθυνη δήλωση του άρθρου 8 τιμωρείται με φυλάκιση τουλάχιστον τριών μηνών. Εάν ο υπαίτιος αυτών των πράξεων σκόπευε να προσπορίσει στον εαυτόν του ή σε άλλον περιουσιακό όφελος βλάπτοντας τρίτον ή σκόπευε να βλάψει άλλον, τιμωρείται με κάθειρξη μέχρι 10 ετών.
- (4) Σε περίπτωση ανεπάρκειας χώρου η δήλωση συνεχίζεται στην πίσω όψη της και υπογράφεται από τον δηλούντα ή την δηλούσα.



Με τη συγχρηματοδότηση
της Ευρωπαϊκής Ένωσης



ΕΛΛΗΝΙΚΗ ΔΗΜΟΚΡΑΤΙΑ
ΠΕΡΙΦΕΡΕΙΑ ΑΤΤΙΚΗΣ

ΥΠΕΥΘΥΝΗ ΔΗΛΩΣΗ (για φυσικά πρόσωπα)

(άρθρο 8 Ν.1599/1986)

Η ακρίβεια των στοιχείων που υποβάλλονται με αυτή τη δήλωση μπορεί να ελεγχθεί με βάση το αρχείο άλλων υπηρεσιών (άρθρο 8 παρ. 4 Ν. 1599/1986)

ΠΡΟΣ ⁽¹⁾ :	ΚΕΝΤΡΟ ΠΟΛΙΤΙΣΜΟΥ ΙΔΡΥΜΑ ΣΤΑΥΡΟΣ ΝΙΑΡΧΟΣ Μ.Α.Ε.								
Ο - Η Όνομα:				Επώνυμο:					
Όνομα και Επώνυμο Πατέρα:									
Όνομα και Επώνυμο Μητέρας:									
Ημερομηνία γέννησης ⁽²⁾ :									
Τόπος Γέννησης:									
Αριθμός Δελτίου Ταυτότητας:				Τηλ:					
Τόπος Κατοικίας:			Οδός:			Αριθ:		ΤΚ:	
Αρ. Τηλεομοιοτύπου (Fax):				Δ/νση Ηλεκτρ. Ταχυδρομείου (Email):					

Με ατομική μου ευθύνη και γνωρίζοντας τις κυρώσεις⁽³⁾, που προβλέπονται από τις διατάξεις της παρ. 6 του άρθρου 22 του Ν. 1599/1986, δηλώνω ότι:

- Η ατομική μου επιχείρηση, με ημερομηνία έναρξης την, ΑΦΜ..... και αρμόδια ΔΟΥ, εντάσσεται στους κάτωθι Κωδικούς Αριθμούς Δραστηριότητας (ΚΑΔ):
- Έχω υποβάλει προς την ΚΠΙΣΝ Μ.Α.Ε. την από Προσφορά μου, στο πλαίσιο της από 26.02.2024 Πρόσκλησης Εκδήλωσης Ενδιαφέροντος για την επιλογή αναδόχου υλοποίησης του Υποέργου 2: «Ενοικίαση τεχνικού εξοπλισμού και παροχή υπηρεσιών παραγωγής και τεχνικής κάλυψης WOW - Women of the World Festival Αθήνα 2024», ως ορίζονται αναλυτικώς στη Σύμβαση.
- Δεν έχω καταδικαστεί στα αδικήματα που αναφέρονται στο Παράρτημα Ε της ως άνω Πρόσκλησης Εκδήλωσης Ενδιαφέροντος.
- Δεν έχει εκδοθεί δικαστική ή διοικητική απόφαση με τελεσίδικη και δεσμευτική ισχύ, για την αθέτηση υποχρεώσεών μου, όσον αφορά στην καταβολή εισφορών κοινωνικής ασφάλισης.
- Δεν έχω αθετήσει τις υποχρεώσεις μου ως προς την καταβολή φόρων.
- Δεν έχω διαπράξει σοβαρό επαγγελματικό παράπτωμα.
- Οι παρεχόμενες υπηρεσίες συμμορφώνονται πλήρως με τον Γενικό Κανονισμό Προστασίας Προσωπικών Δεδομένων (GDPR).



Με τη συγχρηματοδότηση της Ευρωπαϊκής Ένωσης



ΕΛΛΗΝΙΚΗ ΔΗΜΟΚΡΑΤΙΑ
ΠΕΡΙΦΕΡΕΙΑ ΑΤΤΙΚΗΣ

- Όλες οι πληροφορίες και τα έγγραφα που υποβάλλω με την από Προσφορά μου είναι γνήσια και αληθή.
- Έλαβα πλήρη γνώση όλων των όρων που εμπεριέχονται στην Πρόσκληση Εκδήλωσης Ενδιαφέροντος, τους οποίους δεσμεύομαι να τηρώ, και τους αποδέχομαι ανεπιφύλακτα.
- Πληρώ όλα τα κριτήρια και τις προϋποθέσεις που αναφέρονται στην ως άνω από 26.02.2024 Πρόσκληση Εκδήλωσης Ενδιαφέροντος και δεν συντρέχει οιοσδήποτε λόγος αποκλεισμού δυνάμει των όρων της ως άνω Πρόσκλησης Εκδήλωσης Ενδιαφέροντος.

Ημερομηνία:20.....

Ο - Η Δηλ.

(Υπογραφή)

(1) Αναγράφεται από τον ενδιαφερόμενο πολίτη ή Αρχή ή η Υπηρεσία του δημόσιου τομέα, που απευθύνεται η αίτηση.

(2) Αναγράφεται ολογράφως.

(3) «Όποιος εν γνώσει του δηλώνει ψευδή γεγονότα ή αρνείται ή αποκρύπτει τα αληθινά με έγγραφη υπεύθυνη δήλωση του άρθρου 8 τιμωρείται με φυλάκιση τουλάχιστον τριών μηνών. Εάν ο υπαίτιος αυτών των πράξεων σκόπευε να προσπορίσει στον εαυτόν του ή σε άλλον περιουσιακό όφελος βλάπτοντας τρίτον ή σκόπευε να βλάψει άλλον, τιμωρείται με κάθειρξη μέχρι 10 ετών.

(4) Σε περίπτωση ανεπάρκειας χώρου η δήλωση συνεχίζεται στην πίσω όψη της και υπογράφεται από τον δηλούντα ή την δηλούσα.



Με τη συγχρηματοδότηση
της Ευρωπαϊκής Ένωσης



ΕΛΛΗΝΙΚΗ ΔΗΜΟΚΡΑΤΙΑ
ΠΕΡΙΦΕΡΕΙΑ ΑΤΤΙΚΗΣ

Παράρτημα Γ – Υποχρεωτικά Στοιχεία Τεχνικής Προσφοράς

Ο Υποψήφιος Συνεργάτης υποβάλλει αναλυτική Προσφορά με παρουσίαση της εταιρείας του και των τεχνικών στοιχείων της Προσφοράς του με το ακόλουθο ελάχιστο περιεχόμενο σε διακριτές ενότητες:

- α. Αναλυτικά στοιχεία εταιρείας (επωνυμία εταιρείας, διεύθυνση, έδρα, νόμιμος εκπρόσωπος, πρόσωπο επικοινωνίας, στοιχεία επικοινωνίας, ΑΦΜ, κ.λπ.)
- β. Παρουσίαση εταιρείας: αντικείμενο δραστηριότητας, πελατολόγιο, εγκαταστάσεις - υποδομές, εμπειρία σε παρόμοια έργα, δομή & οργάνωση (οργανόγραμμα, στελέχωση/ προσωπικό), πιστοποιήσεις, κα, σε σχέση και με τις ελάχιστες τεχνικές απαιτήσεις
- γ. Μεθοδολογία Υλοποίησης - γενική κατανόηση & προσέγγιση εργασιών, τεχνικές & εργαλεία, κάλυψη επιχειρησιακών προδιαγραφών, πλάνο παροχής υπηρεσιών (service delivery plan), με έμφαση στην παροχή των υπηρεσιών και στην εκτέλεση των σχετικών εργασιών, σε σχέση και με τις ελάχιστες τεχνικές απαιτήσεις
- δ. Ομάδα Έργου - δομή και οργάνωση, στελέχωση και σχήμα διοίκησης, βιογραφικά σημειώματα, με έμφαση στην παροχή των υπηρεσιών και στην εκτέλεση των σχετικών εργασιών, σε σχέση και με τις ελάχιστες τεχνικές απαιτήσεις
- ε. Χρονοδιάγραμμα Υλοποίησης - φάσεις/στάδια, ορόσημα, παραδοτέα / αναφορές (reports) υλοποίησης, συσχέτιση με μεθοδολογία υλοποίησης, με έμφαση στην παροχή των υπηρεσιών και στην εκτέλεση των σχετικών εργασιών, σε σχέση και με τις ελάχιστες τεχνικές απαιτήσεις.
- στ. Ειδικές παράμετροι και τυχόν τεχνικές απαιτήσεις που υπάρχουν για την επιτυχή και ασφαλή εκτέλεση (όπως ενδεικτικά σε ρεύμα: είδος παροχής, μέγεθος παροχής σε Ampère, κ.α.)
- ζ. Προσχέδια ασφαλιστηρίων συμβολαίων σύμφωνα με τις καλύψεις που απαιτούνται

Ελάχιστες τεχνικές απαιτήσεις επαγγελματικής ικανότητας και προδιαγραφές

Επί ποινή αποκλεισμού της Προσφοράς του Υποψηφίου Συνεργάτη, θα πρέπει στην Τεχνική Προσφορά να αναφέρεται και αποδεικνύεται ότι πληρούνται τουλάχιστον οι ακόλουθες ελάχιστες απαιτήσεις:

1. Ως προς την επαγγελματική ικανότητα, θα πρέπει στην Προσφορά του Υποψηφίου Συνεργάτη να αναφέρεται και να τεκμηριώνεται (με σχετικά στοιχεία συμβάσεων, βεβαιώσεων καλής εκτέλεσης, τιμολογήσεων, κα) ότι έχει εκτελέσει επιτυχώς, την τεχνική παραγωγή/ διοργάνωση ενός (1) τουλάχιστον φεστιβάλ/σύνολο εκδηλώσεων, αντίστοιχου ή παρόμοιου αντικειμένου με το σύνολο των εργασιών εκτέλεσης παραγωγής και τεχνικής κάλυψης όπως περιγράφονται αναλυτικά στο παράρτημα Ζ, αντίστοιχου οικονομικού αντικειμένου (τουλάχιστον ίσου με το 50% της αξίας της Σύμβασης)
2. Επίσης, θα πρέπει στην Προσφορά του Υποψηφίου Συνεργάτη να αναφέρεται και να τεκμηριώνεται ότι διαθέτει το κατάλληλο προσωπικό με την κατάλληλη εξειδίκευση και εμπειρία ώστε να ανταποκρίνεται με τον βέλτιστο τρόπο στις απαιτήσεις και το τεχνολογικό περιβάλλον του αντικειμένου της παρούσας Πρόσκλησης Εκδήλωσης Ενδιαφέροντος. Συγκεκριμένα, οι υποψήφιοι Συνεργάτες θα πρέπει να διαθέτουν κατά την ημερομηνία κατάθεσης της Προσφοράς τους τουλάχιστον το εξής κατά κατηγορία εξειδικευμένο και έμπειρο προσωπικό, το οποίο θα πρέπει να παρίστανται από την πλευρά



Με τη συγχρηματοδότηση
της Ευρωπαϊκής Ένωσης



ΕΛΛΗΝΙΚΗ ΔΗΜΟΚΡΑΤΙΑ
ΠΕΡΙΦΕΡΕΙΑ ΑΤΤΙΚΗΣ

του Συνεργάτη κατ' αποκλειστικότητα στις εγκαταστάσεις του ΚΠΙΣΝ και καθ' όλη τη διάρκεια εκτέλεσης των εργασιών:

- **Τεχνικός Διευθυντής (Technical Director):** Απαιτείται α) 10-ετής εργασιακή εμπειρία σε θέσεις τεχνικού διευθυντή και υπεύθυνου σε έργα αντίστοιχης κλίμακας και β) εμπειρία σε τηλεοπτικές παραγωγές.
 - **Υπεύθυνο Παραγωγής (Production Manager):** Υπεύθυνος για την Παραγωγή και την τεχνική υποστήριξη των εκδηλώσεων. Απαιτείται 5 -ετής εργασιακή εμπειρία σε θέσεις παραγωγής και υπεύθυνου σε έργα αντίστοιχης κλίμακας σε χώρους πολιτισμού ή εκδηλώσεων.
 - **Υπεύθυνος Ηχητικής Επιμέλειας και Κάλυψης,** ο οποίος θα πρέπει να διαθέτει κατ' ελάχιστον προηγούμενη 5-ετή εργασιακή εμπειρία στην ηχητική κάλυψη εκδηλώσεων.
 - **Υπεύθυνος Φωτιστικής Επιμέλειας και Κάλυψης,** με κατ' ελάχιστον προηγούμενη 5-ετή σχετική εργασιακή εμπειρία.
3. Ως προς τα απαιτούμενα Πρότυπα Διασφάλισης Ποιότητας, οι συμμετέχοντες στην παρούσα διαδικασία υποψήφιοι Συνεργάτες θα πρέπει να διαθέτουν οργανωμένο σύστημα διαχείρισης ποιότητας στα πεδία παροχής υπηρεσιών συναφών με το αντικείμενο της Πρόσκλησης Εκδήλωσης Ενδιαφέροντος. Συγκεκριμένα, θα πρέπει να διαθέτουν πιστοποίηση:
- ISO 9001:2015 για τη Διαχείριση της Ποιότητας, ή ισοδύναμο, εν ισχύ, από διαπιστευμένο οργανισμό, για την οργάνωση, παραγωγή και εκτέλεση εκδηλώσεων, συναυλιών, συνεδρίων, φεστιβάλ, τηλεοπτικών μεταδόσεων και live streaming.
 - ISO 45001 (ή OHSAS 18001:2007) για την Υγεία & Ασφάλεια στην Εργασία, ή ισοδύναμο, εν ισχύ, από διαπιστευμένο οργανισμό.
4. Κάλυψη των όρων και προδιαγραφών όπως αναφέρονται στο Παράρτημα Ζ, ως προς τις υπηρεσίες/εργασίες και τον τεχνικό εξοπλισμό αντίστοιχο ή με καλύτερα τεχνικά χαρακτηριστικά, όπως αυτός ορίζεται στο Παράρτημα Ζ .

Αν η Προσφορά του Υποψήφιου Συνεργάτη δεν πληροί μία ή περισσότερες από τις παραπάνω ελάχιστες τεχνικές απαιτήσεις, ή δεν περιέχει τα σχετικά στοιχεία και έγγραφα με βάση την παρούσα, απορρίπτεται.



Με τη συγχρηματοδότηση
της Ευρωπαϊκής Ένωσης



Παράρτημα Δ – Οικονομική Προσφορά

Στοιχεία υποψηφίου: ...

Στοιχεία Πρόσκλησης: ...

Ο Υποψήφιος Συνεργάτης καλείται να συμπληρώσει την Οικονομική Προσφορά στον παρακάτω πίνακα. Η Οικονομική Προσφορά θα πρέπει να περιλαμβάνει ανάλυση των ζητούμενων δαπανών ανά κατηγορία αναγκών.

Οι τιμές στον πίνακα συμπληρώνονται καθαρές και δεν συμπεριλαμβάνεται ΦΠΑ.

Πίνακας Οικονομικής Προσφοράς

Κόστος για τεχνική παραγωγή και υποστήριξη εκδήλωσης	Τιμή σε ευρώ (€) χωρίς ΦΠΑ
1. Φάρος	... €
2. Αίθουσα Σταύρος Νιάρχος (ΑΣΝ)	... €
3. Πύργος Βιβλίων	... €
4. Αγορά	... €
5. Βιντεοσκοπήσεις	... €
6. Γενικές Ανάγκες / Υποστηρικτικές υπηρεσίες παραγωγής	... €
7. Production Fee / Τεχνικός συντονισμός	... €
Σύνολο 1	... €

Κόστος για τα πρόσθετα αντικείμενα που ζητούνται ως option (δικαίωμα προαίρεσης πιθανών πρόσθετων υπηρεσιών/εργασιών)	Τιμή σε ευρώ (€) χωρίς ΦΠΑ
1. Option 1: Μεταφραστικός εξοπλισμός ανά ημέρα - 100 δέκτες	... €
2. Option 2: Μεταφραστικός εξοπλισμός ανά ημέρα - ΑΣΝ 400 δέκτες	... €
Σύνολο 2	... €

Ρητά διευκρινίζεται ότι στην Οικονομική Προσφορά συμπεριλαμβάνονται κάθε και όλα τα κόστη καθώς και πάσης φύσης σχετικά έξοδα τυχόν απαιτούνται για την παροχή των υπηρεσιών.

Στοιχεία υπογραφής:

Ημερομηνία:/...../2024

Ο - Η Δηλ.

(Υπογραφή)

Η Οικονομική Προσφορά θα πρέπει να φέρει είτε ηλεκτρονική υπογραφή, είτε υπογραφή επικυρωμένη για τη γνησιότητά της από αρμόδια διοικητική αρχή (ΚΕΠ/Αστυνομικό Τμήμα ή μέσω της οικείας πλατφόρμας του gov.gr) ή δικηγόρο.



Με τη συγχρηματοδότηση
της Ευρωπαϊκής Ένωσης



ΕΛΛΗΝΙΚΗ ΔΗΜΟΚΡΑΤΙΑ
ΠΕΡΙΦΕΡΕΙΑ ΑΤΤΙΚΗΣ

Παράρτημα Ε – Προϋποθέσεις Συμμετοχής

Οι Υποψήφιοι Συνεργάτες θα πρέπει να πληρούν σωρευτικά τα κριτήρια που αναφέρονται στην παρούσα παράγραφο και να τα αποδεικνύουν με τα σχετικά νομιμοποιητικά και λοιπά αιτούμενα έγγραφα, ώστε να προκύπτει ότι δεν εμπίπτουν σε κανέναν από τους κατωτέρω αναφερόμενους λόγους αποκλεισμού.

Κριτήρια προσωπικής κατάστασης - Λόγοι αποκλεισμού

Αποκλείεται από τη συμμετοχή στην παρούσα διαδικασία επιλογής κάθε Υποψήφιος Συνεργάτης εις βάρος του οποίου έχει εκδοθεί αμετάκλητη καταδικαστική απόφαση για ένα ή περισσότερα από τα ακόλουθα αδικήματα:

- συμμετοχή σε εγκληματική οργάνωση, όπως αυτή ορίζεται στο άρθρο 2 της απόφασης - πλαίσιο 2008/841/ΔΕΥ του Συμβουλίου της 24^{ης} Οκτωβρίου 2008, για την καταπολέμηση του οργανωμένου εγκλήματος (ΕΕ L 300 της 11.11.2008, σελ. 42) και τα εγκλήματα του άρθρου 187 του Ποινικού Κώδικα (εγκληματική οργάνωση).
- ενεργητική δωροδοκία, όπως ορίζεται στο άρθρο 3 της σύμβασης περί της καταπολέμησης της διαφθοράς στην οποία ενέχονται υπάλληλοι των Ευρωπαϊκών Κοινοτήτων ή των κρατών - μελών της Ένωσης (ΕΕ C 195 της 25.06.1997, σελ. 1) και στην παράγραφο 1 του άρθρου 2 της απόφασης - πλαισίου της 2003/568/ΔΕΥ του Συμβουλίου της 22^{ης} Ιουλίου 2003, για την καταπολέμηση της δωροδοκίας στον ιδιωτικό τομέα (ΕΕ L 192 της 31.07.2003, σελ. 54), καθώς και όπως ορίζεται στην κείμενη νομοθεσία ή στο εθνικό δίκαιο του Υποψήφιου Συνεργάτη, και τα εγκλήματα των άρθρων 159Α (δωροδοκία πολιτικών προσώπων), 236 (δωροδοκία υπαλλήλου), 237 παρ. 2-4 (δωροδοκία δικαστικών λειτουργών), 237Α παρ. 2 (εμπορία επιρροής - μεσάζοντες), 396 παρ. 2 (δωροδοκία στον ιδιωτικό τομέα) του Ποινικού Κώδικα.
- απάτη, κατά την έννοια των άρθρων 3 και 4 της Οδηγίας (ΕΕ) 2017/1371 του Ευρωπαϊκού Κοινοβουλίου και του Συμβουλίου της 5ης Ιουλίου 2017 σχετικά με την καταπολέμηση, μέσω του ποινικού δικαίου, της απάτης εις βάρος των οικονομικών συμφερόντων της Ένωσης (L 198/28.07.2017) και τα εγκλήματα των άρθρων 159Α (δωροδοκία πολιτικών προσώπων), 216 (πλαστογραφία), 236 (δωροδοκία υπαλλήλου), 237 παρ. 2-4 (δωροδοκία δικαστικών λειτουργών), 242 (ψευδής βεβαίωση, νόθευση κ.λπ.), 374 (διακεκριμένη κλοπή), 375 (υπεξαίρεση), 386 (απάτη), 386Α (απάτη με υπολογιστή), 386Β (απάτη σχετική με τις επιχορηγήσεις), 390 (απιστία) του Ποινικού Κώδικα και των άρθρων 155 επ. του Εθνικού Τελωνειακού Κώδικα (ν. 2960/2001, Α' 265), όταν αυτά στρέφονται κατά των οικονομικών συμφερόντων της Ευρωπαϊκής Ένωσης ή συνδέονται με την προσβολή αυτών των συμφερόντων, καθώς και τα εγκλήματα των άρθρων 23 (διασυνοριακή απάτη σχετικά με τον ΦΠΑ) και 24 (επικουρικές διατάξεις για την ποινική προστασία των οικονομικών συμφερόντων της Ευρωπαϊκής Ένωσης) του ν. 4689/2020 (Α' 103).
- τρομοκρατικά εγκλήματα ή εγκλήματα συνδεόμενα με τρομοκρατικές δραστηριότητες, όπως ορίζονται, αντιστοίχως στα άρθρα 3-4 και 5-12 της Οδηγίας (ΕΕ) 2017/541 του Ευρωπαϊκού Κοινοβουλίου και του Συμβουλίου της 15ης Μαρτίου 2017 για την καταπολέμηση της τρομοκρατίας και την αντικατάσταση της απόφασης - πλαισίου 2002/475/ΔΕΥ του Συμβουλίου και για την τροποποίηση της απόφασης 2005/671/ΔΕΥ του Συμβουλίου (ΕΕ L 88/31.03.2017) ή ηθική αυτουργία ή συνέργεια ή απόπειρα διάπραξης εγκλήματος, όπως ορίζονται στο άρθρο 14 αυτής, και τα εγκλήματα των άρθρων 187Α και 187Β του Ποινικού Κώδικα, καθώς και τα εγκλήματα των άρθρων 32-35 του ν. 4689/2020 (Α' 103).
- νομιμοποίηση εσόδων από παράνομες δραστηριότητες ή χρηματοδότηση της τρομοκρατίας όπως αυτές ορίζονται στο άρθρο 1 της Οδηγίας (ΕΕ) 2015/849 του Ευρωπαϊκού Κοινοβουλίου και του Συμβουλίου της 20^{ης} Μαΐου 2015, σχετικά με την πρόληψη της χρησιμοποίησης του χρηματοπιστωτικού συστήματος για τη νομιμοποίηση εσόδων από παράνομες δραστηριότητες και τη χρηματοδότηση της τρομοκρατίας την τροποποίηση του κανονισμού (ΕΕ) αριθμ. 648/2012 του Ευρωπαϊκού Κοινοβουλίου και του Συμβουλίου, και



Με τη συγχρηματοδότηση
της Ευρωπαϊκής Ένωσης



ΕΛΛΗΝΙΚΗ ΔΗΜΟΚΡΑΤΙΑ
ΠΕΡΙΦΕΡΕΙΑ ΑΤΤΙΚΗΣ

την κατάργηση της οδηγίας 2005/60/ΕΚ του Ευρωπαϊκού Κοινοβουλίου και του Συμβουλίου και της οδηγίας 2006/70/ΕΚ της Επιτροπής (ΕΕ L 141/05.06.2015) και τα εγκλήματα των άρθρων 2 και 39 του ν. 4557/2018 (Α' 139),

- παιδική εργασία και άλλες μορφές εμπορίας ανθρώπων, όπως ορίζονται στο άρθρο 2 της Οδηγίας 2011/36/ΕΕ του Ευρωπαϊκού Κοινοβουλίου και του Συμβουλίου της 5^{ης} Απριλίου 2011, για την πρόληψη και την καταπολέμηση της εμπορίας ανθρώπων και για την προστασία των θυμάτων της, καθώς και για την αντικατάσταση της απόφασης - πλαίσιο 2002/629/ΔΕΥ του Συμβουλίου (ΕΕ L 101 της 15.04.2001, σελ. 1), η οποία ενσωματώθηκε στην εθνική νομοθεσία με τον ν. 4198/2013(Α' 215) και τα εγκλήματα του άρθρου 323Α του Ποινικού Κώδικα (εμπορία ανθρώπων).
- ψευδή βεβαίωση,
- υπεξαίρεση,
- εκβίαση,
- πλαστογραφία,
- ψευδορκία,
- δόλια χρεοκοπία.

Όσον αφορά στους Υποψήφιους Συνεργάτες με τη μορφή Ανώνυμης Εταιρείας (Α.Ε.), οι ανωτέρω λόγοι αποκλεισμού ισχύουν για τον/την Πρόεδρο του Διοικητικού Συμβουλίου, τον/τη Διευθύνοντα/ουσα Σύμβουλο (όπου υφίσταται) και για όλα τα μέλη του Διοικητικού Συμβουλίου. Στις περιπτώσεις εταιρειών περιορισμένης ευθύνης (Ε.Π.Ε.), προσωπικών εταιρειών (Ο.Ε. και Ε.Ε.) και ιδιωτικών κεφαλαιουχικών εταιρειών (Ι.Κ.Ε.), η υποχρέωση του προηγούμενου εδαφίου αφορά στους διαχειριστές. Σε όλες τις υπόλοιπες περιπτώσεις νομικών προσώπων, το παραπάνω κριτήριο αποκλεισμού ισχύει για το νόμιμο εκπρόσωπο ή τους νόμιμους εκπροσώπους τους.

Αποκλείεται, επίσης, κάθε Υποψήφιος Συνεργάτης ο οποίος:

(α) τελεί υπό πτώχευση, εξυγίανση, ανασυγκρότηση, συνδιαλλαγή, μεσεγγύηση, αναγκαστική διαχείριση, πτωχευτικό συμβιβασμό, παύση πληρωμών ή εμπορικών δραστηριοτήτων, λύση ή εκκαθάριση ή σε οποιαδήποτε ανάλογη κατάσταση που προκύπτει από παρόμοια διαδικασία προβλεπόμενη από τη νομοθεσία της χώρας εγκατάστασής του,

(β) έχει κινηθεί εναντίον του ή ο ίδιος έχει κινήσει με οποιοδήποτε τρόπο ενέργειες για κήρυξη του σε πτώχευση, ανασυγκρότηση, εξυγίανση, συνδιαλλαγή, μεσεγγύηση, αναγκαστική διαχείριση, πτωχευτικό συμβιβασμό, παύση πληρωμών ή εμπορικών δραστηριοτήτων, λύση ή εκκαθάριση ή οποιαδήποτε άλλη παρόμοια διαδικασία προβλεπόμενη από τη νομοθεσία της χώρας εγκατάστασής του,

(γ) έχει διαπράξει σοβαρό επαγγελματικό παράπτωμα που αποδεδειγμένα διαπιστώθηκε με οποιοδήποτε τρόπο,

(δ) δεν έχει εκπληρώσει τις υποχρεώσεις του ως προς την καταβολή εισφορών κοινωνικής ασφάλισης και αυτό έχει διαπιστωθεί με δικαστική ή διοικητική απόφαση με τελεσίδικη δεσμευτική ισχύ, σύμφωνα με τις διατάξεις της χώρας όπου είναι εγκατεστημένος ή την εθνική νομοθεσία στην χώρα εγκατάστασής του

(ε) δεν έχει εκπληρώσει τις υποχρεώσεις του ως προς την καταβολή φόρων.

Αν ο οικονομικός φορέας είναι Έλληνας πολίτης ή έχει την εγκατάσταση του στην Ελλάδα, οι υποχρεώσεις του που αφορούν τις εισφορές κοινωνικής ασφάλισης καλύπτουν τόσο την κύρια, όσο και την επικουρική ασφάλιση.



Με τη συγχρηματοδότηση
της Ευρωπαϊκής Ένωσης



Για τον έλεγχο της συμμόρφωσης με τα κριτήρια προσωπικής κατάστασης και τον έλεγχο της εταιρικής τους μορφής, εκπροσώπησης κ.λπ. οι Υποψήφιοι Συνεργάτες προσκομίζουν στον υποφάκελο Αίτηση Συμμετοχής – Δικαιολογητικά Προσωπικής Κατάστασης, τα νομιμοποιητικά έγγραφα που προβλέπονται στο Παράρτημα Β της παρούσας Πρόσκλησης Εκδήλωσης Ενδιαφέροντος. Σε περίπτωση ανάθεσης της Σύμβασης, ο επιλεγείς Συνεργάτης μπορεί να κληθεί να υποβάλει τα ως άνω νομιμοποιητικά έγγραφα επικαιροποιημένα, καθώς και όποιο άλλο έγγραφο ή πληροφορία του ζητήσει η ΚΠΙΣΝ Μ.Α.Ε.

Αποκλείεται κάθε Υποψήφιος Συνεργάτης ο οποίος δεν πληροί τις παραπάνω προϋποθέσεις ή/και δεν έχει προσκομίσει τα σχετικά έγγραφα που το αποδεικνύουν. Κατ' εξαίρεση, η ΚΠΙΣΝ Μ.Α.Ε. δύναται να μην αποκλείει Υποψήφιο Συνεργάτη όταν ο αποκλεισμός του για τους ανωτέρω αναφερόμενους λόγους υπό(δ) και (ε) θα ήταν σαφώς δυσανάλογος, ιδίως όταν οφείλονται μόνο μικρά ποσά των φόρων και των εισφορών κοινωνικής ασφάλισης που πάντως δεν υπερβαίνουν το ποσό των χιλίων (€ 1.000) ευρώ και ο Υποψήφιος Συνεργάτης έχει υπαχθεί σε δεσμευτικό διακανονισμό για την εξόφληση τους συμπεριλαμβανομένων τυχόν δεδουλευμένων τόκων, στο μέτρο που τηρεί τους όρους του δεσμευτικού διακανονισμού.

Η ΚΠΙΣΝ Μ.Α.Ε., τηρώντας τις αρχές της ίσης μεταχείρισης και της διαφάνειας, δύναται να ζητά από τους συμμετέχοντες οικονομικούς φορείς, όταν οι πληροφορίες ή η τεκμηρίωση που πρέπει να υποβάλλονται είναι ή εμφανίζονται ελλιπείς ή λανθασμένες, ή όταν λείπουν συγκεκριμένα έγγραφα, να υποβάλλουν, να συμπληρώνουν, να αποσαφηνίζουν ή να ολοκληρώνουν τις σχετικές πληροφορίες ή τεκμηρίωση, εντός προθεσμίας πέντε (5) εργάσιμων ημερών από την ημερομηνία κοινοποίησης σε αυτούς της σχετικής πρόσκλησης. Η εν λόγω προθεσμία δύναται να παρατείνεται, κατά την απόλυτη διακριτική ευχέρεια της ΚΠΙΣΝ Μ.Α.Ε., κατόπιν αιτιολογημένου αιτήματος του οικονομικού φορέα. Η συμπλήρωση ή η αποσαφήνιση ζητείται και γίνεται αποδεκτή υπό την προϋπόθεση ότι δεν τροποποιείται η Προσφορά του οικονομικού φορέα και ότι αφορά σε στοιχεία ή δεδομένα, των οποίων είναι αντικειμενικά εξακριβώσιμος ο προγενέστερος χαρακτήρας σε σχέση με το πέρας της καταληκτικής προθεσμίας παραλαβής προσφορών. Τα ανωτέρω ισχύουν κατ' αναλογίαν και για τυχόν ελλείπουσες δηλώσεις, υπό την προϋπόθεση ότι βεβαιώνουν γεγονότα αντικειμενικώς εξακριβώσιμα.



Με τη συγχρηματοδότηση
της Ευρωπαϊκής Ένωσης



ΕΛΛΗΝΙΚΗ ΔΗΜΟΚΡΑΤΙΑ
ΠΕΡΙΦΕΡΕΙΑ ΑΤΤΙΚΗΣ

Παράρτημα ΣΤ – Προσωπικά Δεδομένα

Η ΚΠΙΣΝ Μ.Α.Ε., ως υπεύθυνος επεξεργασίας των δεδομένων προσωπικού χαρακτήρα των Υποψηφίων Συνεργατών στο πλαίσιο της διαδικασίας της παρούσας, δηλώνει ότι η επεξεργασία των εν λόγω δεδομένων προσωπικού χαρακτήρα θα διέπεται από τις σχετικές διατάξεις της ισχύουσας νομοθεσίας για τα δεδομένα προσωπικού χαρακτήρα, καθώς και από τις σχετικές αποφάσεις, οδηγίες και κανονισμούς της Αρχής Προστασίας Δεδομένων Προσωπικού Χαρακτήρα. Η συλλογή και επεξεργασία των δεδομένων προσωπικού χαρακτήρα από την ΚΠΙΣΝ Μ.Α.Ε. πραγματοποιείται σύμφωνα με την ισχύουσα ευρωπαϊκή και ελληνική νομοθεσία.

Η ΚΠΙΣΝ Μ.Α.Ε. θα συλλέγει και θα επεξεργάζεται τα δεδομένα προσωπικού χαρακτήρα που κάθε Υποψήφιος Συνεργάτης γνωστοποιεί στην ΚΠΙΣΝ Μ.Α.Ε. για τον σκοπό της αξιολόγησης της Προσφοράς κατά τη διάρκεια της διαδικασίας της Πρόσκλησης Εκδήλωσης Ενδιαφέροντος. Η νομική βάση επεξεργασίας των προσωπικών δεδομένων, που θα συλλεχθούν, είναι η διερεύνηση της πιθανότητας κατάρτισης σύμβασης κατά το προσυμβατικό στάδιο σύμφωνα με το άρθρο 6 παρ. 1β του Γενικού Κανονισμού Προστασίας Δεδομένων. Οι κατηγορίες των προσωπικών δεδομένων που τίθενται υπό επεξεργασία είναι οι ακόλουθες: ονοματεπώνυμο, διεύθυνση κατοικίας, αριθμό τηλεφώνου, λοιπά στοιχεία επικοινωνίας, αριθμός ταυτότητας, ΑΦΜ, Δ.Ο.Υ., επάγγελμα ή τυχόν άλλα γνωστοποιημένα δεδομένα προσωπικού χαρακτήρα του Υποψηφίου Συνεργάτη ή / και των νόμιμων εκπροσώπων ή / και της ομάδας έργου αυτού. Η ΚΠΙΣΝ Μ.Α.Ε. δεν θα επεξεργάζεται ειδικές κατηγορίες δεδομένων και οι Υποψήφιοι Συνεργάτες οφείλουν να απέχουν από την διαβίβαση τέτοιων δεδομένων σε αυτή.

Η ΚΠΙΣΝ Μ.Α.Ε. επεξεργάζεται προσωπικά δεδομένα, αποκλειστικά και μόνο για τον προαναφερόμενο σκοπό και μόνο στο απολύτως αναγκαίο μέτρο για την αποτελεσματική εξυπηρέτηση αυτού. Τα δεδομένα αυτά είναι κάθε φορά συναφή, πρόσφορα και όχι περισσότερα από όσα απαιτούνται εν όψει αυτού, είναι δε ακριβή και, εφόσον χρειάζεται, υποβάλλονται σε ενημέρωση. Μόνο το δεόντως εξουσιοδοτημένο προσωπικό της ΚΠΙΣΝ Μ.Α.Ε. θα έχει πρόσβαση στα προαναφερόμενα δεδομένα προσωπικού χαρακτήρα, σύμφωνα με τις διατάξεις της ισχύουσας νομοθεσίας. Η διαβίβαση των προσωπικών δεδομένων συνιστά απαίτηση για την αξιολόγηση της σχετικής Προσφοράς και την συνεπακόλουθη σύναψη ή μη σύμβασης. Τυχόν μη παροχή αυτών ενδέχεται να οδηγήσει σε αδυναμία επαρκούς αξιολόγησης και μη κατάρτιση σύμβασης.

Η ΚΠΙΣΝ Μ.Α.Ε. ενδέχεται να διαβιβάζει τα προσωπικά δεδομένα σε τρίτες συνεργάτιδες επιχειρήσεις, που της παρέχουν υπηρεσίες αναγκαίες για την εκτέλεση και ολοκλήρωση της διαδικασίας της Πρόσκλησης Υποβολής Προσφοράς υπό την ιδιότητά τους ως εκτελούσες την επεξεργασία για λογαριασμό της, όπως παρόχους υπηρεσιών πληροφορικής και παρόχους διαχείρισης προμηθειών. Η επεξεργασία των προσωπικών δεδομένων από τις επιχειρήσεις αυτές θα λαμβάνει χώρα υπό τις οδηγίες της ΚΠΙΣΝ Μ.Α.Ε., χωρίς κανένα δικαίωμα χρήσης αυτών για ίδιο όφελος. Εκτός εάν απαιτείται ρητά από τη νομοθεσία, η ΚΠΙΣΝ Μ.Α.Ε. δεν θα κοινολογεί τα προσωπικά δεδομένα σε τρίτους αποδέκτες.

Σε περίπτωση που η ΚΠΙΣΝ Μ.Α.Ε. διαβιβάσει δεδομένα προσωπικού χαρακτήρα των Υποψηφίων Συνεργατών σε χώρες εκτός της Ευρωπαϊκής Ένωσης (ΕΕ) και του Ευρωπαϊκού Οικονομικού Χώρου (ΕΟΧ), θα διασφαλίζει ότι η χώρα στην οποία διαβιβάζονται τα δεδομένα προσωπικού χαρακτήρα παρέχει επαρκές επίπεδο προστασίας δεδομένων προσωπικού χαρακτήρα, συμπεριλαμβανομένης της εφαρμογής



Με τη συγχρηματοδότηση
της Ευρωπαϊκής Ένωσης



ΕΛΛΗΝΙΚΗ ΔΗΜΟΚΡΑΤΙΑ
ΠΕΡΙΦΕΡΕΙΑ ΑΤΤΙΚΗΣ

τυποποιημένων συμβατικών ρητρών και δεσμευτικών εταιρικών κανόνων. Κατόπιν σχετικού αιτήματος, η ΚΠΙΣΝ Μ.Α.Ε. θα χορηγεί πληροφορίες καθώς και αντίγραφο των σχετικών εγγυήσεων.

Η ΚΠΙΣΝ Μ.Α.Ε. λαμβάνει αυστηρά τεχνικά και οργανωτικά μέτρα ασφάλειας και εμπιστευτικότητας για την προστασία των δεδομένων προσωπικού χαρακτήρα των Υποψηφίων Συνεργατών από άνευ αδείας επεξεργασία, τυχαία ή μη εξουσιοδοτημένη καταστροφή, τυχαία απώλεια, αλλοίωση, απαγορευμένη διανομή ή πρόσβαση και κάθε άλλη μορφή μη εξουσιοδοτημένης επεξεργασίας, καθώς και για την αποτροπή της πρόσβασης μη εξουσιοδοτημένων προσώπων σύμφωνα με τις διατάξεις της ισχύουσας νομοθεσίας.

Η ΚΠΙΣΝ Μ.Α.Ε. ως Υπεύθυνη Επεξεργασίας διατηρεί και επεξεργάζεται τα δεδομένα προσωπικού χαρακτήρα για τον σκοπό που αναφέρεται παραπάνω μόνον για όσο διάστημα χρειάζεται, το οποίο δεν ξεπερνά το ένα (1) έτος από την υποβολή τους, εκτός εάν απαιτείται διατήρηση για μεγαλύτερο χρονικό διάστημα για την υπεράσπιση των εννόμων συμφερόντων της ΚΠΙΣΝ Μ.Α.Ε.

Οι Υποψήφιοι Συνεργάτες έχουν το δικαίωμα πρόσβασης ανά πάσα στιγμή στα δεδομένα προσωπικού χαρακτήρα που τους αφορούν και υποβάλλονται σε επεξεργασία από την ΚΠΙΣΝ Μ.Α.Ε.. Επιπλέον, οι Υποψήφιοι Συνεργάτες έχουν το δικαίωμα να ζητήσουν τη διόρθωση των δεδομένων προσωπικού χαρακτήρα καθώς και, εφόσον πληρούνται οι νομικές προϋποθέσεις, να ασκήσουν το δικαίωμα διαγραφής, περιορισμού της επεξεργασίας, φορητότητας και εναντίωσης στην επεξεργασία των εν λόγω δεδομένων προσωπικού χαρακτήρα. Τέλος, σε περίπτωση που οι Υποψήφιοι Συνεργάτες θεωρήσουν ότι η ΚΠΙΣΝ Μ.Α.Ε. παραβιάζει τη νομοθεσία για την προστασία των δεδομένων προσωπικού χαρακτήρα, έχουν το δικαίωμα να υποβάλουν καταγγελία ενώπιον της ελληνικής Αρχής για την Προστασία Δεδομένων Προσωπικού Χαρακτήρα.

Δια του παρόντος οι Υποψήφιοι Συνεργάτες αναλαμβάνουν την υποχρέωση να γνωστοποιήσουν το περιεχόμενο της παρούσας παραγράφου στα υποκείμενα των δεδομένων για λογαριασμό της ΚΠΙΣΝ Μ.Α.Ε., με σκοπό την ενημέρωσή τους για την επεξεργασία των δεδομένων τους για τον παραπάνω σκοπό.

Για αιτήματα και ερωτήσεις αναφορικά με την επεξεργασία των προσωπικών σας δεδομένων μπορείτε να επικοινωνείτε με την Υπεύθυνη Προστασίας Δεδομένων της ΚΠΙΣΝ Μ.Α.Ε. στον ακόλουθο λογαριασμό ηλεκτρονικής αλληλογραφίας: dpo@snfcc.org.



Με τη συγχρηματοδότηση
της Ευρωπαϊκής Ένωσης



ΕΛΛΗΝΙΚΗ ΔΗΜΟΚΡΑΤΙΑ
ΠΕΡΙΦΕΡΕΙΑ ΑΤΤΙΚΗΣ

Παράρτημα Ζ – Τεχνικές απαιτήσεις και προδιαγραφές

Οι Υποψήφιοι Συνεργάτες θα πρέπει να λάβουν υπόψη τους και να πληρούν για την υποβολή των Προσφορών τους ακόλουθους όρους καθώς και τις προδιαγραφές που αναφέρονται παρακάτω:

- Z1. Γενικές εργασίες
- Z2. Technical Rider για Συναυλία στην Αίθουσα Σταύρος Νιάρχος (Α.Σ.Ν.)
- Z3. Technical Rider για Συναυλία στην Αγορά

Z1. Γενικές εργασίες

1. Φάρος

- Διεξαγωγή πάνελ-ομιλιών 06-07-08 Απριλίου με μέγιστο αριθμό ατόμων ταυτόχρονα 7
- Θεατρικό αναλόγιο 07 Απριλίου με την διεξαγωγή πρόβας στις 05/04 μετά την ολοκλήρωση του στησίματος και 06/04 μετά το πέρας των ομιλιών.
- Προβολές ταινιών στο Led Wall

1.1. Ηχητικός Εξοπλισμός

Ηχητικός εξοπλισμός κατάλληλος για τον Χώρο του Φάρου (κονσόλα ήχου, σύστημα ήχου με ηχεία που θα λαμβάνει κάθε φορά υπ' όψιν την σχετική διάταξη της σκηνής, σχετικά παρελκόμενα καλώδια, βάσεις, προεκτάσεις ρεύματος, πολύμπριζα, DI κλπ. για την πλήρη και πλέον εύρυθμη, αποδοτική και ασφαλή λειτουργία του εξοπλισμού).

Προτιμώμενα Συστήματα : L'Acoustics, Meyer, D&B, Adamson

FoH sound desk: Yamaha QL or CL, MIDAS, DIGICO SD SERIES or equivalent

Monitoring-Backline -Mic

- 6x 12''
- 6x gooseneck για πάνελ
- 4x ασύρματα χειρός
- σύνολο των αναλώσιμων (μπαταρίες, ταινίες κλπ).

Το ανωτέρω σύστημα να συνοδεύεται από όλα τα απαραίτητα παρελκόμενα (καλώδια, πίνακες, ενισχυτές, equalizers, compressors, διανομείς κ.α.) για την πλήρη και πλέον αποδοτική λειτουργία του.

1.2 Ενδεικτικό Σύστημα φωτισμού.

- Boom Trusses / Tripods
- 4 x SGM G Profile
- 08 x led bars Chauvet RGBW
- 01 x Grand MA2 on pc with fader wing

1.3 Σκηνικός Εξοπλισμός



Με τη συγχρηματοδότηση της Ευρωπαϊκής Ένωσης



ΕΛΛΗΝΙΚΗ ΔΗΜΟΚΡΑΤΙΑ
ΠΕΡΙΦΕΡΕΙΑ ΑΤΤΙΚΗΣ

- Εξέδρα σκηνής διαστάσεων 8m x 3m αποτελούμενη από πατάρια γερμανικού τύπου της εταιρείας 2M Deutschland (TUV certified) σε ύψος 0,40m
- Βοηθητικά πατάρια/τραπέζια για κάμερες και κονσόλες ήχου – φωτισμού.
- Τοποθέτηση «κούτελα» για σκηνή (εάν ζητηθεί), σκαλοπάτια καθώς και πλευρική ράμπα κατάλληλη για την πρόσβαση Α.Μ.Ε.Α αμαξιδίου στο stage.
- Το σύνολο των ποδιών του παταριού φέρει ελαστικά βαρέως τύπου για την προστασία των επιφανειών.
- Διαμόρφωση χώρων κοινού με καρέκλες.
- Διαμόρφωση πάνελ ομιλητριών

1.4 Υποστήριξη προβολών / Διαχείριση εικόνας

LED WALL ανάλυσης 2.8mm και διαστάσεων 4m x 2.5m

Θα στηθεί σύστημα διαχείρισης των προβολών:

01 Video switcher

02 PPT laptops

01 Mac laptop

01 Presenter / clicker

Timer

01 comfort monitor 43" για τους ομιλητές

Το ανωτέρω σύστημα προβολής συνοδεύεται από όλα τα απαραίτητα παρελκόμενα για την βέλτιστη λειτουργία του.

Option 1: Μεταφραστικός εξοπλισμός ανά ημέρα – 100 δέκτες

Μεταφραστικό σύστημα Bosch διεθνών προδιαγραφών, δέκτες Bosch με τα αντίστοιχα ακουστικά

Τοποθέτηση καμπίνας διερμηνείας

Οι κεραίες εκπομπής θα τοποθετηθούν σε κατάλληλα σημεία για την καλύτερη κάλυψη με βάση την εμπειρία μας στον χώρο

Θα υπάρχουν διαθέσιμοι 100 δέκτες με κατάλληλο προσωπικό για την αντίστοιχη διανομή τους (η παραλαβή θα γίνεται με την παράδοση αστυνομικής ταυτότητας ή άλλου αντίστοιχου επισήμου εγγράφου)

Διερμηνεία ΕΛΛ-ΑΓΓΛ-ΕΛΛ

1.5 Προσωπικό

- Ένας/ Μία Τεχνικός Υπεύθυνος/η εκδήλωσης / Υπεύθυνος/η Παραγωγής
- Δύο τεχνικοί ήχου/ ηχολήπτες/ριες
- Ένας φωτιστής/ρια / χειριστής/ρια κονσόλας φώτων
- Ένας/ Μία τεχνικός Βίντεο
- Εργατικό – τεχνικό προσωπικό για εγκατάσταση – απεγκατάσταση του εξοπλισμού

Το σύνολο της ομάδας διαθέτει την κατάλληλη εμπειρία, έχοντας υποστηρίξει αντίστοιχες εκδηλώσεις με επιτυχία στο πρόσφατο παρελθόν.



Με τη συγχρηματοδότηση της Ευρωπαϊκής Ένωσης



ΕΛΛΗΝΙΚΗ ΔΗΜΟΚΡΑΤΙΑ
ΠΕΡΙΦΕΡΕΙΑ ΑΤΤΙΚΗΣ

2. Αίθουσα Σταύρος Νιάρχος 8 Απριλίου

- Διεξαγωγή ομιλίας 10:00 -13:00 (max 4 person) στο προσκήνιο της ΑΣΝ με αυθημερόν ξεστήσιμο για την διεξαγωγή παράστασης ΕΛΣ(παράδοση χώρου στις 16:00) την Κυριακή 07/04
- Ομιλία 08 Απριλίου 18:00-20:00 (ακριβείς ώρες TBC)
- Συναυλία 08 Απριλίου 21.00 -στήσιμο Κυριακή Βράδυ μετά την παράδοση της Αίθουσας από την ΕΛΣ
- Σχολικά προγράμματα ομιλίες 08/04 09:00-12:00

2.1 Ηχητικός εξοπλισμός -σχετικά με την συναυλία όπως περιγράφονται το Z2

Χρήση του υπάρχοντος ηχητικού συστήματος της αίθουσας και τοποθέτηση των Frontfill της αίθουσας (6x d&b E6)

Σημειώστε ότι ο χειρισμός του ηχητικού συστήματος της ΑΣΝ θα πρέπει γίνει από εξειδικευμένο προσωπικό ή συνεργάτες της εταιρείας σας εξοικειωμένο με τα συστήματα που έχουν εγκατασταθεί στο ΚΠΙΣΝ. Κονσόλα FOH YAMAHA CL5 or equivalent

Σημειώστε ότι η κονσόλα θα πρέπει να βρίσκεται εντός της αίθουσας και ως εκ τούτου θα πρέπει τα αντίστοιχα καθίσματα να αφαιρεθούν από το soundpit και μετά το πέρας της εκδήλωσης να επανατοποθετηθούν.

Monitoring-Backline -Mic

- 2x Nexo PS 10
- 4x ασύρματα χειρός
- σύνολο των αναλώσιμων (μπαταρίες, ταινίες κλπ).

2.2 Φωτιστικός Εξοπλισμός

Χειρισμός του φωτιστικού συστήματος της αίθουσας

Προγραμματισμός και αξιοποίηση στο μέγιστο δυνατό βαθμό των κινητών Κεφαλών

Σταμπιλάρισμα υφιστάμενων φωτιστικών σωμάτων μετά από συνεννόηση με την τεχνική διεύθυνση της ΕΛΣ

Πλήρης και ακριβής επαναφορά του συστήματος στην κατάσταση την οποία το παραλάβαμε

Πρόσθετος φωτιστικός εξοπλισμός για συναυλία σύμφωνα με Z2

House Lighting

Πέραν του προγραμματισμού & λειτουργίας των φώτων της εκδήλωσης, θα χρειαστεί να προβλεφθεί και ο χειρισμός του γενικού φωτισμού της αίθουσας (house lighting)

2.3 Εργασίες σκηνής

- Προετοιμασία sound cockpit
- Κατέβασμα και απομάκρυνση καθισμάτων στο sound cockpit
- Ανέβασμα πλατφόρμας για τοποθέτηση κονσόλων
- Αντίστοιχη αποκατάσταση καθισμάτων μετά το πέρας της εκδήλωσης
- Εγκατάσταση κατάλληλων αερίων και κουιντών για το σωστό μασκάρισμα της οθόνης



Με τη συγχρηματοδότηση
της Ευρωπαϊκής Ένωσης



ΕΛΛΗΝΙΚΗ ΔΗΜΟΚΡΑΤΙΑ
ΠΕΡΙΦΕΡΕΙΑ ΑΤΤΙΚΗΣ

- Αποκαθήλωση, απομάκρυνση και κατάλληλη αποθήκευση τους μετά το πέρας της εκδήλωσης
- Συντονισμός συνεργειών

2.4 Backline -όπως περιγράφεται στο Z2

2.5 Σύστημα προβολών -Διαχείριση Προβολών

- Projector DLP για εμπρόσθια προβολή, ικανής ισχύος 30.000 lumens ώστε να προβάλλει στην αίθουσα
- μεταφορά οθόνης Λυρικής Σκηνής(6m * 3,5m).
- 1 Video switcher system Rolland v-60 hd ή αντίστοιχη
- 2 PPT Laptop
- Timer
- 1 Presenter / Clicker
- 1 comfort monitor 43" για τους ομιλητές

2.6 Προσωπικό

- Τεχνικός Υπεύθυνος/η εκδήλωσης
- Stage manager (Άριστη γνώση Αγγλικών)
- Stage Technicians
- Ηλεκτρολόγοι
- Φωτιστής/ στρια
- Ηχολήπτης/τρια FOH
- Ηχολήπτης/τρια Stage/monitoring sound
- Τεχνικοί ήχου
- Βοηθοί παραγωγής
- Προσωπικό για την εγκατάσταση και απεγκατάσταση όλου του παραπάνω τεχνικού εξοπλισμού με εμπειρία σε μουσικές εκδηλώσεις συναυλίες

Option 2: Μεταφραστικός εξοπλισμός ανά ημέρα – ΑΣΝ 400 δέκτες

- Μεταφραστικό σύστημα Bosch διεθνών προδιαγραφών, δέκτες Bosch με τα αντίστοιχα ακουστικά
- Οι μεταφραστές να εγκατασταθούν στο 3ο control room με κατάλληλο πατάρι και monitor εικόνας
- Οι κεραίες εκπομπής να τοποθετηθούν σε κατάλληλα σημεία για την καλύτερη κάλυψη
- 400 δέκτες με κατάλληλο προσωπικό για την αντίστοιχη διανομή τους
- Μετάφραση ΕΛΛ-ΑΓΓΛ-ΕΛΛ



Με τη συγχρηματοδότηση
της Ευρωπαϊκής Ένωσης



ΕΛΛΗΝΙΚΗ ΔΗΜΟΚΡΑΤΙΑ
ΠΕΡΙΦΕΡΕΙΑ ΑΤΤΙΚΗΣ

2.8 Ενδεικτικό Χρονοδιάγραμμα

Κυριακή 7 Απριλίου

07:00-11:00

Στήσιμο ομιλίας

Μετακίνηση οθόνης προβολής μπροστά από την αυλαία

Στήσιμο projector και συστήματος διαχείρισης

11:00-13:00

Ομιλία

13:00-14:00

Απομάκρυνση εξοπλισμού και παράδοση χώρου στην Λυρική για παράσταση

Δεν θα πραγματοποιηθεί καμία αλλαγή στο Orchestra pit.

Δευτέρα 8 Απριλίου

00:00-04:00

Βραδινό set-up συναυλίας (σύμφωνα με το συνημμένο rider)

Προετοιμασία orchestra -sound Pits

Στήσιμο πάνελ ομιλητών μπροστά από το set-up της συναυλίας

Θα πρέπει να μεταφερθεί η οθόνη μεταξύ πάνελ και set – υρ ώστε μετά τις ομιλίες διαλέξεις να απομακρυνθεί όλος ο εξοπλισμός των ομιλιών και η οθόνη και να είναι έτοιμη η συναυλία.

08:00-13:00

Σχολικά προγράμματα -ομιλίες -διαλέξεις

13:00-17:00

Tech check -soundcheck

17:00

Υποδοχή κοινού για Διάλεξη

18:30-19:30

Ομιλία -διάλεξη

19:30

Απομάκρυνση πάνελ – οθόνης – παταριού

20.00

Υποδοχή κοινού για συναυλία

21.00

Εναρξη συναυλίας

Οι εργασίες αποξήλωσης και αποκατάστασης της αίθουσας και επαναφοράς όλων των συστημάτων της στην προ της εκδήλωσης κατάσταση θα πρέπει να πραγματοποιηθούν με το πέρας της εκδήλωσης



Με τη συγχρηματοδότηση
της Ευρωπαϊκής Ένωσης



ΕΛΛΗΝΙΚΗ ΔΗΜΟΚΡΑΤΙΑ
ΠΕΡΙΦΕΡΕΙΑ ΑΤΤΙΚΗΣ

3. Πύργος Βιβλίων Ώρα 10:00-22:00/Ομιλίες ή πάνελ (μέχρι 7 άτομα)

3.1 Ηχητικός εξοπλισμός

Προσθήκη μικρού ηχητικού συστήματος παράλληλα με το υπάρχον για την ομοίμορφη κάλυψη του χώρου (D&B T10,L-Acoustic Syva or equivalent)

Console

Ψηφιακή κονσόλα Midas M32R

Monitoring-Backline -Mic

- 2x 10''
- 6x gooseneck για πάνελ
- 7x ασύρματα χειρός
- σύνολο των αναλώσιμων (μπαταρίες, ταινίες κλπ).

3.2 Φωτιστικός Εξοπλισμός

04 x DTS ALCHEMY or equivalent

Κονσόλα φώτων ETC or equivalent

3.3 Σύστημα προβολών -Διαχείριση Προβολών

- Οθόνη της αίθουσας
- projector 14000 lumens για προβολή με format 16:9 με φακό ο οποίος θα μπορεί να καλύπτει τουλάχιστον 6m της οθόνης
- 1 Video switcher system Rolland v-60 hd ή αντίστοιχη
- 2 PPT Laptop
- Timer
- 1 Presenter / Clicker
- 1 comfort monitor 43'' για τους ομιλητές

3.4 Προσωπικό

- Ένας/ Μία Τεχνικός Υπεύθυνος/η εκδήλωσης
- Δύο τεχνικοί ήχου/ ηχολήπτες/τριες
- Ένας/Μία τεχνικός Βίντεο
- Εργατικό – τεχνικό προσωπικό για εγκατάσταση – απεγκατάσταση του εξοπλισμού

Option 1: Μεταφραστικός εξοπλισμός ανά ημέρα – 100 δέκτες

Μεταφραστικό σύστημα Bosch διεθνών προδιαγραφών, δέκτες Bosch με τα αντίστοιχα ακουστικά

Τοποθέτηση καμπίνας διερμηνείας

Οι κεραίες εκπομπής θα τοποθετηθούν σε κατάλληλα σημεία για την καλύτερη κάλυψη με βάση την εμπειρία μας στον χώρο

Θα υπάρχουν διαθέσιμοι 100 δέκτες με κατάλληλο προσωπικό για την αντίστοιχη διανομή τους (η παραλαβή θα γίνεται με την παράδοση αστυνομικής ταυτότητας ή άλλου αντίστοιχου επισήμου εγγράφου)

Διερμηνεία ΕΛΛ-ΑΓΓΛ-ΕΛΛ



Με τη συγχρηματοδότηση
της Ευρωπαϊκής Ένωσης



ΕΛΛΗΝΙΚΗ ΔΗΜΟΚΡΑΤΙΑ
ΠΕΡΙΦΕΡΕΙΑ ΑΤΤΙΚΗΣ

4. Αγορά

4.1. POP UP Concert

Για το κυρίως σχήμα Lou is & Mary Sunshine επισυναπτόμενο rider στο Z3

4.1.1 Σκηνικός Εξοπλισμός

- Πατάρι κατ'έλαχιστο 5m*6m σε ύψος 40cm
- Βοηθητικά πατάρια για κάμερες και κονσόλες ήχου - φωτισμού.
- Τοποθέτηση «κούτελα» για σκηνή (εάν ζητηθεί) & σκαλοπάτια
- Το σύνολο των ποδιών του παταριού φέρει ελαστικά βαρέως τύπου για την προστασία των επιφανειών.

4.1.2 Ενδεικτικό Backline

- Drums
- Bass
- Guitar 1
- Keys
- Vox
- 2 monitors 15'
- 2 monitors 10'
- Keys Stand
- Αναλόγια με τα φωτάκια τους
- Βάσεις για κιθάρες-μπάσο
- μικρόφωνα
- DI boxes

4.1.3 Φωτισμός

Πρόβλεψη γενικού φωτισμού

4.1.4 Προσωπικό

- Δύο τεχνικοί ήχου/ ηχολήπτες/τριες
- Ένας/μία τεχνικός φώτων
- Εργατικό - τεχνικό προσωπικό για εγκατάσταση - απεγκατάσταση του εξοπλισμού

4.2. Dj Sets

4.2.1 Εξοπλισμός

- Dj Riser 2m*2m
- Ηχητικό σύστημα ETX 35P sound cabin & Electro voice ETX-18sp sub or Equivalent
- 01 x Sound console Soundcraft EFX12 or equivalent
- 2x EV 8" μεγάφωνα ή αντίστοιχα
- 2x Pioneer CDJ 2000 or 2x Cdjs 2000 Nexus
- 1 Mixer Pioneer DjM 900
- Φωτιστικός εξοπλισμός για την γενική κάλυψη του χώρου πλησίον του DJ Riser



Με τη συγχρηματοδότηση
της Ευρωπαϊκής Ένωσης



ΕΛΛΗΝΙΚΗ ΔΗΜΟΚΡΑΤΙΑ
ΠΕΡΙΦΕΡΕΙΑ ΑΤΤΙΚΗΣ

Όλος ο παρελκόμενος αναγκαίος εξοπλισμός (καλώδια, ενισχυτές, phase shifter κτλ.) για την πλέον αποδοτική λειτουργία του ηχητικού συστήματος.

Θα πρέπει τα δύο συστήματα της αγοράς DJ -Stage Pop Up να είναι διασυνδεδεμένα μεταξύ τους

4.2.2 Προσωπικό

- ένας/ Μία υπεύθυνος/η παραγωγής
- ένας/ Μία τεχνικός ήχου
- ένας/ Μία φωτιστής/στρια / χειριστής/στρια κονσόλας φώτων
- Εργατικό – τεχνικό προσωπικό για εγκατάσταση – απεγκατάσταση του εξοπλισμού

5. Βιντεοσκοπήσεις

- Πλήρη μαγνητοσκόπηση όλων των ομιλιών για την μετέπειτα ανάρτησή τους στα ΜΚΔ & σάιτ του ΚΠΙΣΝ
- Αρχαιακή μαγνητοσκόπηση 2 cameras HD των συναυλιών εσωτερικών χώρων (όχι pop-ups) & παραστάσεων
- Ημερήσια reels 4:5 με πλάνα από επιλεγμένες εκδηλώσεις και το συνολικό look'n' feel του φεστιβάλ (20-30'')
- με την ολοκλήρωση των εκδηλώσεων της κάθε ημέρας 30-40'' πλάνα από τις τρεις ημέρες για τηλεοπτική χρήση (συν μουσικό χαλί).
Με την ολοκλήρωση του φεστιβάλ.
- Highlights video με πλάνα από επιλεγμένες εκδηλώσεις και το συνολικό look'n' feel του φεστιβάλ:
 - Ομιλίες στην ΑΣΝ (if applicable)
 - Συναυλίες (2)
 - Παράσταση (1)
 - Επιλεγμένα πάνελ (4-5)
 - Pop ups
 - Εργαστήρια/ αθλητικά (3-4)
 - Marketplace στην Αγορά
 - Speed mentoring
 - Festival branding
 - Quotes από μαγνητοσκοπημένες ομιλίες (4-5)

Εντός 5 εργάσιμων ημερών από την ολοκλήρωση του Φεστιβάλ.

HD OB VAN Recording

- 3 cameras broadcast Hd with several lenses and operators
- Video mixer
- Iso recording
- Director / Director of photography
- Van technician
- Sound van technician
- Ρύθμιση εικόνας van



Με τη συγχρηματοδότηση
της Ευρωπαϊκής Ένωσης



ΕΛΛΗΝΙΚΗ ΔΗΜΟΚΡΑΤΙΑ
ΠΕΡΙΦΕΡΕΙΑ ΑΤΤΙΚΗΣ

6. Γενικές Ανάγκες / Υποστηρικτικές υπηρεσίες παραγωγής

Προσωπικό για την διαρρύθμιση των χώρων
Βοηθοί παραγωγής για την υποστήριξη των εργαστηρίων σε διάφορους χώρους τους ΚΠΙΣΝ
Βοηθητικός εξοπλισμός (καθρέπτες, easy up, βοήθεια σε μεταφορές)
Βαρίδια στήριξης για 30 EZ-up τέντες

ΦΟΥΑΓΙΕ ΕΛΣ

Ηχητικός Εξοπλισμός
ηχητικό σύστημα Evolve 50
ψηφιακή κονσόλα ήχου Soundcraft
1 ασύρματο μικρόφωνο χειρός
1 laptop

Στελέχωση ομάδας

- Ένας/μία τεχνικός υπεύθυνος/η εκδήλωσης
- Ένας/μία ηχολήπτης/τρια
- Εργατικό – τεχνικό προσωπικό για διαμόρφωση χώρου

7. Production Fee / Τεχνικός συντονισμός

Αφορά το σύνολο των υπηρεσιών εκτέλεσης παραγωγής που ξεκινούν με την υπογραφή της σύμβασης και καθ' όλη την διάρκεια των τριών φάσεων υλοποίησης.

Α Φάση (Προπαρασκευή - στήσιμο)

Περιλαμβάνει την προετοιμασία και τον προγραμματισμό εργασιών από την ομάδα παραγωγής, την συνεννόηση με το τεχνικό τμήμα για την κάλυψη των αναγκών από την μεριά των εγκαταστάσεων, τον σχεδιασμό και την παράδοση των τελικών χρονοδιαγραμμάτων εργασιών, την επίβλεψη της εγκατάστασης, τον έλεγχο του εξοπλισμού, κτλ.

Β Φάση (Κυρίως φάση υλοποίησης)

Περιλαμβάνει την οργάνωση του προσωπικού για την πραγματοποίηση των δράσεων καθώς και την συνεχή επικοινωνία με τα τμήματα εγκαταστάσεων και προγραμματισμού για την επίλυση τυχόν προβλημάτων.

Γ Φάση (Απεγκατάσταση – Παραδοτέα)

Περιλαμβάνει την επίβλεψη και την ορθή και ασφαλή απεγκατάσταση του εξοπλισμού εντός των ορισθέντων χρονοδιαγραμμάτων – και την παράδοση της τελικής αναφοράς σχετικά με την ομαλή διεξαγωγή του συνόλου των εκδηλώσεων και τέλος την παράδοση των μονταρισμένων οπτικοακουστικών υλικών όπως ορίζονται παραπάνω.



Με τη συγχρηματοδότηση
της Ευρωπαϊκής Ένωσης



ΕΛΛΗΝΙΚΗ ΔΗΜΟΚΡΑΤΙΑ
ΠΕΡΙΦΕΡΕΙΑ ΑΤΤΙΚΗΣ

Z2. Technical Rider για Συναυλία στην Αίθουσα Σταύρος Νιάρχος (Α.Σ.Ν.)

HANIA RANI

TECHNICAL RIDER

TIMINGS

These are guide timings and are based on minimums only. MUST BE CONFIRMED WITH TM.
Risers/Backline/Venue production to be ready and available 1 Hour before checks begin.

- We will require 3 hours in total to soundcheck and set-up.
- We will require 3 further hours to build if we are traveling with production.
- Pianos should be in place and tuned prior to rehearsal.
- Checks should end minimum 1h before show.
- Please ensure that house sound, video and lighting technicians are available to assist us from load in until load out.
- We will require darkness at times during the soundcheck.
- **Once rehearsal/checks begin we will require COMPLETE SILENCE.**
- **NO FILMING/PHOTOS DURING SOUNDCHECK. ONLY ESSENTIAL PERSONNEL PRESENT DURING REHEARSALS.**

STAGE

The stage should be clean, smooth, level and free from any gaps, holes or protrusions.
We require a completely clear stage, free from front line wedges as our show has a minimalistic aesthetic. There should be black masking of full width on the upstage edge of the stage ideally to hook height. Full black masking around the performance space where possible. During the show the audience should not be able to stand by the side or behind the stage.

- Stage size - Minimum 10m x 6m.
- Stage to be clean and free of liquids.
- No smoking on stage.

POWER

- All our backline runs on 240v. Please provide high quality transformers when required.
- **EU/Schuko** Audio power drops on stage (see stage diagram for placement)
- Separate Audio Power Drop @ FoH (13a) **EU/Schuko**
- Separate Video Power Drop @ FoH (13a) **EU/Schuko**
- Separate Lighting Power Drop @ FoH **EU/Schuko**

LOCAL CREW

- If needed - Translator available for duration of checks and show
- FoH/System tech available for duration of checks and show
- Monitor tech available for duration of checks and show
- Patch tech available for duration of checks and show
- Lighting tech at FoH and on Stage available for duration of checks and show
- Projectionist/Video tech available for duration of checks and show
- **4 x Stage hands for assisting backline & lighting available for duration of Load in/out & checks.**

Local Crew - It's extremely important that there are experienced local crew available to rig and adjust the required local production from load-in until load out. This will include 2 pianos. The local crew should have a full working knowledge of the hired production detailed in this rider.

NB: Unless otherwise agreed in advance in writing, all equipment needs to be left in place and powered up between Soundcheck and Performance.

HANIA RANI _ TECHNICAL RIDER _ V1.01 _ 2023 Page 2 of 6



Με τη συγχρηματοδότηση
της Ευρωπαϊκής Ένωσης



ΕΛΛΗΝΙΚΗ ΔΗΜΟΚΡΑΤΙΑ
ΠΕΡΙΦΕΡΕΙΑ ΑΤΤΙΚΗΣ

HANIA RANI

LIGHTING

See separate lighting document for full specifications and drawings with precise measurements

- Please advance in-house lighting plot on receipt of this document.
- We require a GrandMA2 running latest software version (GrandMA3 also OK when running V2).
- Console to be available for our exclusive use for duration of day
- Console should be adjacent to FoH Audio

HOUSE LIGHTS

House lights should be controlled from the lighting position at FOH via the lighting console. If this is not possible, a dedicated person on a radio for the start and end of the show will be fine. House lights will be called by the HANIA RANI touring LD upon clearance to begin the show.

- All emergency and auditorium lights to be dimmed as much as possible, it should be as dark as possible
- No bar inside the auditorium (sound and light pollution), if there is a bar in the auditorium it must be closed during the performance and all lights and fridges switched off.

AIR CONDITIONING AND HAZE

Please ensure that the show condition of air con is achievable during the load in in order to assess how atmospherics react to the space.

If your venue requires active fire duty in certain areas due to haze and supervision in special circumstances, please allow for this.

SIGNAGE

Signs should be placed prominently in the foyer to be clearly seen by the audience to the effect that no video cameras or recording equipment to be taken into the auditorium and that stroboscopic lighting will be used in the performance.

DRAPES

We will hang 8 x 300cm x 1000cm drapes to be projected onto. Please see lighting drawing plans for details. Access to four (4) trusses to tie on drapes preferred. Minimum two (2) trusses/fly bars.

VIDEO

Projection - Please discuss projection requirements with tour manager. We may be touring with own projectors and cabling. If this is the case please advise on best options for running loom for FOH to front truss. This will be front projection onto our own backdrops. We will run our video system from FoH so will require minimum of 1m x 1m space for operator and technician. Clean power at FoH for Video as well. Please check lighting document for positioning.

- Minimum 2 x 20K laser projector for indoor shows (exact lens specifications to be provided once throw distance and screen sizes are known).
- Projectors to be positioned equidistant across front truss flown at 10m when possible.
- Cabling from projectors on front truss to FoH.
- Technician from local supplier to be on hand for duration of build/setup/show for focus.
- Video/projection control will run from FoH - HDMI
- Cable infrastructure to connect our system to house video/IMAGs when available.
- Please provide an Image Pro or similar in house.

HANIA RANI _ TECHNICAL RIDER _ V1.01 _ 2023 Page 3 of 6



Με τη συγχρηματοδότηση
της Ευρωπαϊκής Ένωσης



ΕΛΛΗΝΙΚΗ ΔΗΜΟΚΡΑΤΙΑ
ΠΕΡΙΦΕΡΕΙΑ ΑΤΤΙΚΗΣ

HANIA RANI

AUDIO

PA SYSTEM

A professional stereo 4/3-way PA system (L'Acoustics / D&B / Martin Audio), capable of producing 110 dB of clear, undistorted sound throughout the entire audience area (ie including on, and underneath balconies). Also, sufficient delays in place, time aligned and tested in advance of checks.

PA system specification must be approved in advance. Please ensure an English speaking (if not possible then translator) system engineer is available for the full day who is responsible for the entire PA system and FOH. Please note that we will require significant reinforcement of the low end of the system. We may require you to provide extra sub bass if we feel the system is insufficient.

Our FoH engineer must have access to PA control throughout the day.

dB RESTRICTIONS:

The Tour Manager must be informed of any dB restrictions imposed on the event or venue prior to the day of show, regardless of who is imposing the restrictions. Also the method of measurement must be specified; dB level and weighting of metering must be included.

FOH CONSOLE

If we are not traveling with our own audio system please provide the bellow.

- Digico SD range in order of preference; SD12/ SD7
- Please confirm **latest firmware** version in advance of the show.
- BNC Madi port on colsole for Waves system.
- Space or table for rack/computer
- Box to stand on :)
- Power drop for rack (13a)
- SD Rack - 56 input + Analogue & AES out.
- We prefer to input to the PA as follows (left, right, sub, infill). Please advise if system requires alternative patching.
- Please advise in advance PA input connections (AES/Analogue, Stage or FoH)
- FOH position must be central with clear sight lines to stage

MONITORS

Monitoring will be done from FoH. See separate patch sheet for routing.

**We bring IEM Sennheiser G3-A (516.000- 558.000 MHz)
Please check if we can work in these frequencies in your area!**

If we are not traveling with our own IEM system please provide the bellow -

Three (3) way IEM system with no less than 4 packs for the performance. Acceptable systems are Shure PSM1000 (preferred option) or Sennheiser 2050 series. Any alternative systems must be discussed well in advance of the show. All transmitters must be fed in stereo. All outputs must be fed into the manufacturer specified antenna combiner and from there into the correct directional dome/ helical antenna to give complete coverage of the performance area. Any other type of antenna are not acceptable. All aspects of the setup must be completely accessible by our engineer if needed. Please provide the correct cables with spares.

The frequency range of the system should be appropriate to the location of the show giving us plenty of free space to transmit. We will require three (3) clean and usable frequencies plus spares for these on arrival and a qualified RF technician as part of the audio team.

HANIA RANI _ TECHNICAL RIDER _ V1.01 _ 2023 Page 4 of 6



Με τη συγχρηματοδότηση
της Ευρωπαϊκής Ένωσης



ΕΛΛΗΝΙΚΗ ΔΗΜΟΚΡΑΤΙΑ
ΠΕΡΙΦΕΡΕΙΑ ΑΤΤΙΚΗΣ

HANIA RANI

PATCH

As per channel list in separate document - Must be as listed in document. Please advise if using splitter to stage box.

- 9 x quality tall boom microphone stands (this is separate from lighting requirements)
- Sufficient high quality XLRs or XLR looms for above
- Sufficient AC stage power for above

BACKLINE REQUIREMENTS:

Unless stated otherwise in the advance we will require the promoter to supply:

- Bechstein Upright Piano - **Tuned to 440Hz**
- Bechstein Grand Piano - **Tuned to 440Hz**
- High quality adjustable piano stool
- Sequential Prophet 08 synth - no alternatives
- Moog SUBsequent 37 synth - no alternatives
- Roland FP7 stage piano - Other Roland possible - No Nord
- 4 x double braced **X keyboard stand**
- Double Bass - 3/4 size - 102cm (40.14") scale - Round finger board - Fishman/DPA pickup
- 1 x Double Bass stand - Hercules HCDS-590B or K&M 141MKII
- Bass bow quiver
- High stool for double bass player (please make sure this does not creak/make noise)
- 2 x 8way 240v power drops on stage. One (1) by each musician.
- 1 roll of standard medical bandages 10cm wide (for piano)

Any questions regarding backline please contact TM.

If Bechstein pianos not available we can use other pianos. Please let TM know available options.

Grand Piano - min 190cm length.

RADIO, TELEVISION, PHOTOGRAPHY & NEW MEDIA RECORDINGS:

The Promoter shall ensure that no audio or visual recording of any description or for any purpose shall be made of the Artist's performance(s). It is expressly understood that in the event that the Promoter or a third party wish to record any part of the Artist's performance in any audio, visual or audio-visual media whatsoever then such recording must be with the prior written authorisation of the Artist. In the event of such recording, then the rights to such recording shall be owned solely and exclusively by the Artist save for any limited license to broadcast such in the country of performance as agreed in writing between the Artist and Promoter and/or third party.

SHOW PHOTO POLICY

Pit - First three songs or 10 mins - No Flash.

No photographers on stage/side of stage unless tour manager has given authorisation.

No filming unless tour manager has given authorisation.

House photographer - Please send link to TM for approvals.

Input list

HANIA RANI

Input Channel List 2023 V1.01

Chris Hamilton
Agata Dankowska

Tour Manager
Audio

chrwork@gmail.com
agatadankowska94@gmail.com

Input Patch	Instrument	Prefered Microphone	Stage	Stage Box	Festival Patch
1	Scarlett - Piano Layers L	own di-box	DI Output 1	A 1	
2	Scarlett - Piano Layers R	own di-box	DI Output 2	A 2	
3	Scarlett - Atmos Layers L	own di-box	DI Output 3	A 3	
4	Scarlett - Atmos Layers R	own di-box	DI Output 4	A 4	
5	Scarlett - Prophet L	own di-box	DI Output 5	A 5	
6	Scarlett - Prophet R	own di-box	DI Output 6	A 6	
7	Scarlett - Vox	own di-box	DI Output 7	A 7	
8	Scarlett - Click	own di-box	DI Output 8	A 8	
9	Scarlett - Roland L	own di-box	DI Output 9	A 9	
10	Scarlett - Roland R	own di-box	DI Output 10	A 10	
11	DRUM Machine - L	own di-box	DI Output 13	A 11	
12	DRUM Machine - R	own di-box	DI Output 14	A 12	
13	Grand Piano Pickup L	own		B 1	
14	Grand Piano Pickup R	own		B 2	
15	Grand Piano KM184 L	Neumann KM184 (own)		B 3	
16	Grand Piano KM184 R	Neumann KM184 (own)		B 4	
17	Grand Piano DPA L	DPA 4099 (own)		B 5	
18	Grand Piano DPA R	DPA 4099 (own)		B 6	
19	Upright Piano PICKUP L	own		B7	
20	Upright Piano PICKUP R	own		B8	
21	Upright Piano MIC L	AKG C414, Neumann KM184		B9	
22	Upright Piano MIC R	AKG C414, Neumann KM184		B10	
23	UP Hania	own		C1	
24	ROL Hania	Neumann KM104, DPA d: facto 4018		C2	
25	GP Hania	own		C3	
26	HANIA Talk from Stage	SM 58		C4	
27	D Bass LINE	own di-box	Radial DI	D1	
28	D Bass MIC	DPA 4099 with Db clips		D2	
29	Moog Synth	own di-box	Radial DI	D3	
30	Vox Ziemo	SM58		D4	
31	Ambient Stage L	Sennheiser 416		Direct IN	
32	Ambient Stage R	Sennheiser 416		Direct IN	

Yellow highlight = In house microphone



Με τη συγχρηματοδότηση
της Ευρωπαϊκής Ένωσης



ΕΛΛΗΝΙΚΗ ΔΗΜΟΚΡΑΤΙΑ
ΠΕΡΙΦΕΡΕΙΑ ΑΤΤΙΚΗΣ

HANIA RANI

Output Channel List 2023 V1.01

AES preferable over analogue . Please advise if PA input is at FoH or Stage, as well as AES or analogue.

Output Patch	Name	Notes
Analogue 1	IEM HANIA LEFT	
Analogue 2	IEM HANIA RIGHT	
Analogue 3	IEM ZIEMO LEFT	
Analogue 4	IEM ZIEMO RIGHT	
Analogue 5	PA LEFT	
Analogue 6	PA RIGHT	
Analogue 7	PA SUB	
Analogue 8	PA FILL	
AES 1	IEM HANIA	
AES 2	IEM BASS	
AES 3	PA LEFT/RIGHT	
AES 4	PA SUB/FILL	

Lighting

KIT LIST

LIGHTING

- 16x Showtec Active Sunstrip
- 6x Robe Beam 150
- 2x Diablo-S

- 8x 1kw Fresnels
- 16x Source 4 PAR WFL
- 8x PAR 16
- 6x K&M Music Stand Lights

- 2x 24ch Dimmer

- 1x MA2 - Lite

- 2x MDG ATMe
- 2x DMX Controlled Fans - Quiet motors!
- 1x Low Fogger

RIGGING

- For PAR 16:
- 8x Tall microphone stands
 - 2x low floor stands
- For FRESNELS:
- 6x Manfrotto roller low base stands - Black (1.2m-3m)
 - 2x Manfrotto roller low base without extension - Black (0.2m)

NOTES

Venue must provide front light from FOH truss or advance lighting bridges. This can either be conventional lights or LED moving lights with high CRI







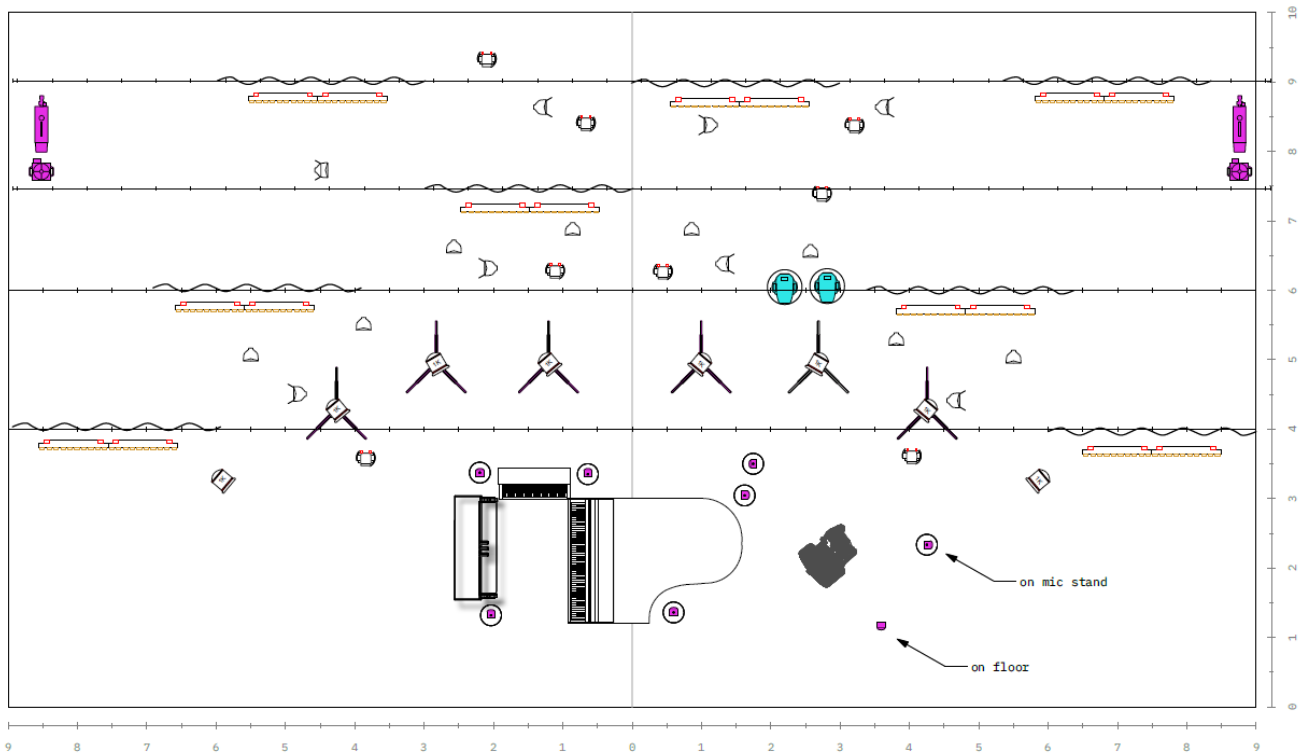

Με τη συγχρηματοδότηση
της Ευρωπαϊκής Ένωσης



ΕΛΛΗΝΙΚΗ ΔΗΜΟΚΡΑΤΙΑ
ΠΕΡΙΦΕΡΕΙΑ ΑΤΤΙΚΗΣ



-  Ayrton Diablo-S
-  Robe LEDBeam 150
-  Showtec Sunstrip Active (10ch)
-  1Kw Fresnel
-  ETC Source4 PAR WFL
-  7.5in 2 Leaf Barn Door
-  PAR16
-  MDG ATMe w/Tank
-  MDG The Fan

- TOURING LX**
- 16 x Sunstrips 10ch
 - 8 x Robe LED Beam 150
 - 2 x Diablo S
 - 8 x 1Kw Fresnels
 - 16 x Source 4 PAR WFL
 - 8 x PAR16
 - 6 x K&M Music stand lights
 - 48ch Dimmer
 - GrandMA onPC command + fader wing
 - 2 x Hazer - MDG ATMe
 - 1 x Low Fogger

- TOUR RIGGING**
- PAR16
 - 8 x tall microphone stands
 - 2 x low floor stands
- FRESNELS**
- 6 x Manfrotto Roller Low base Stands - Black (1.2m-3m)
 - 2 x Manfrotto Roller low base without extension - Black (0.2m)

- LOCAL LX**
- Front conventional light. Profiles/Fresnels from a truss or lighting bridge.

ALL DIMMERS ON INDIVIDUAL CHANNELS



Με τη συγχρηματοδότηση της Ευρωπαϊκής Ένωσης



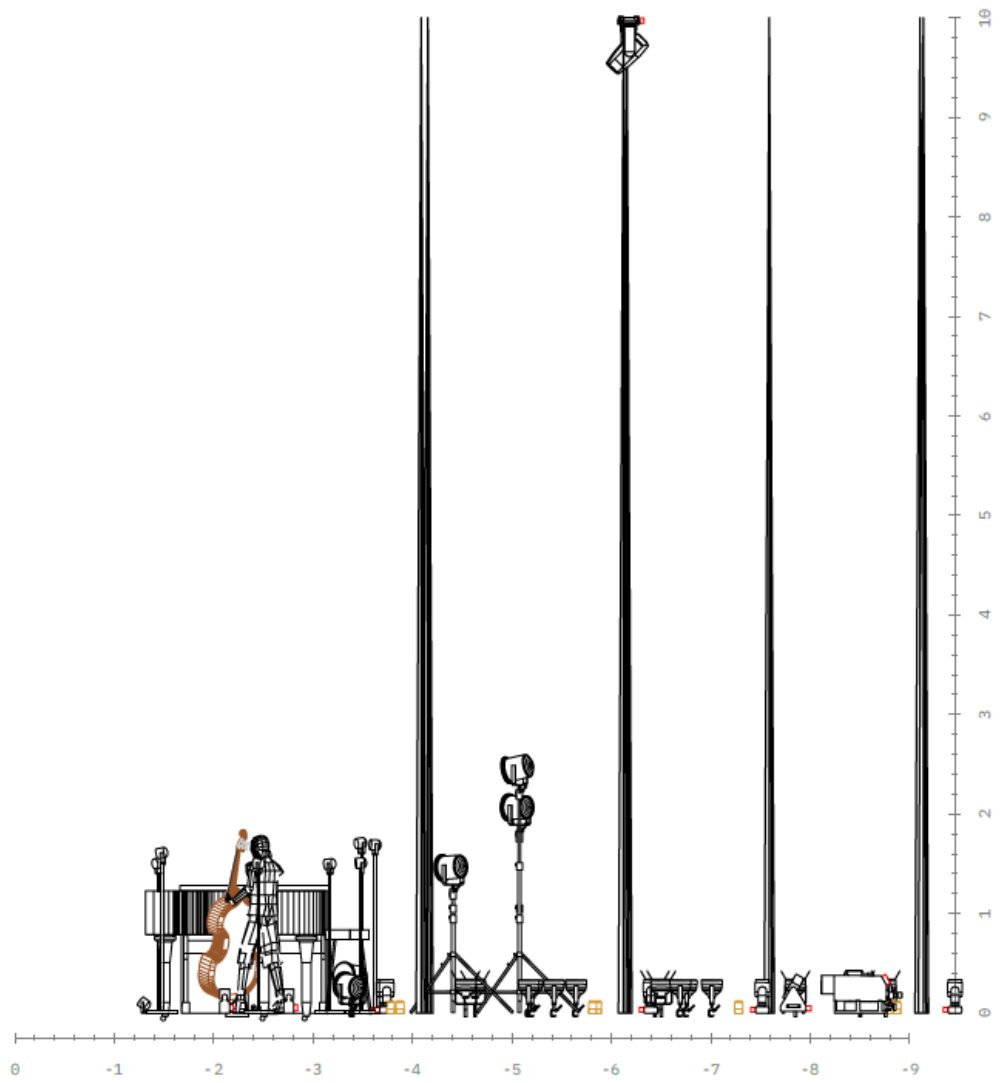

Με τη συγχρηματοδότηση της Ευρωπαϊκής Ένωσης



ΕΛΛΗΝΙΚΗ ΔΗΜΟΚΡΑΤΙΑ
ΠΕΡΙΦΕΡΕΙΑ ΑΤΤΙΚΗΣ

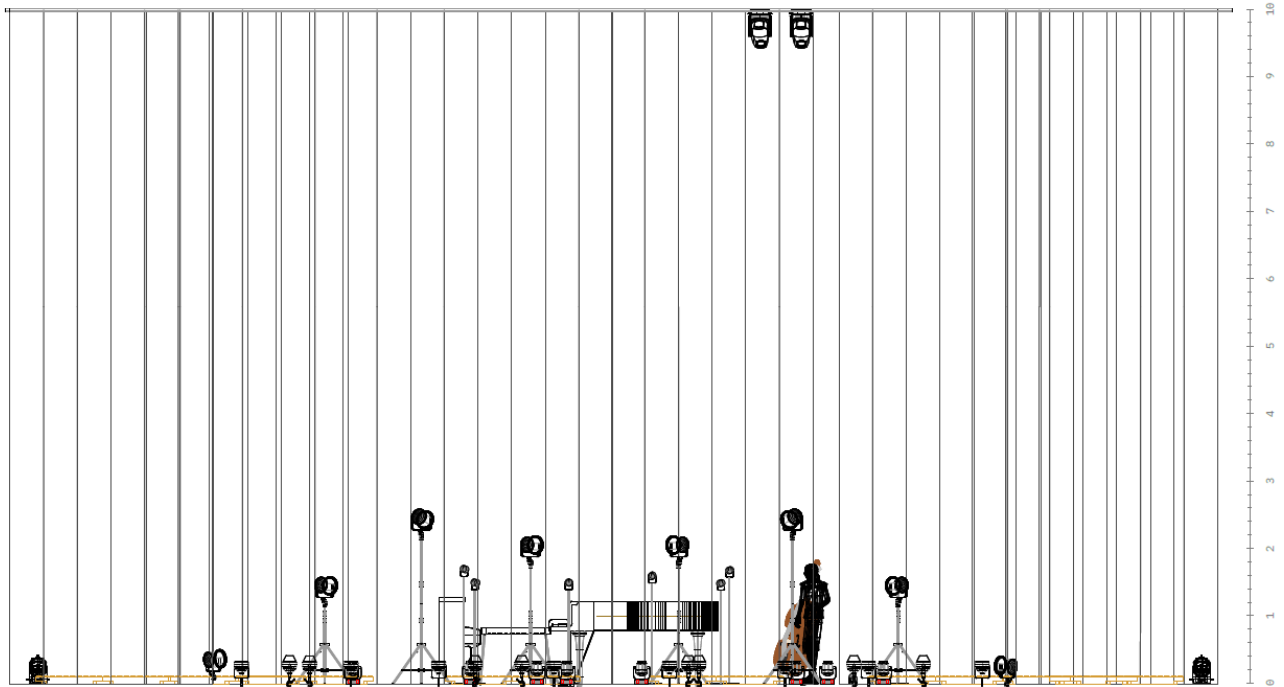

Video -projector

CONTROL AND CONNECTIVITY

- Media player (computer + midi controllers) supplied by projectionist
- 2 x HDMI to FOH (one main one backup)
- SDI Line with converter for cable runs above 20m (SDI to HDMI converter + cables to be rented)
- Projectors setup needs to be flexible, depending on venue sizes and architecture
- mainly front projection, but can switched to rear when necessary
- visuals to be projected onto Voile CS drapes and performers (wherever applicable)
- projectionist needs to map the visuals output when necessary (avoid unwanted sharp edges and spill light)
- in addition to the drapes, haze and smoke used as projection " surface"

REQUIRED PROJECTOR SPECS

- no lower resolution than Full HD
- min 20 K Ansi
- Laser or new or fairly new
- good contrast ration (blacks need to be true black)
- Lenses: preferably a lense kit; 0,9 - 1,1 will mainly be needed
- 3m + base plate truss tower to mount the projecor on
- cage, safeties, ratchet belts



Με τη συγχρηματοδότηση
της Ευρωπαϊκής Ένωσης



ΕΛΛΗΝΙΚΗ ΔΗΜΟΚΡΑΤΙΑ
ΠΕΡΙΦΕΡΕΙΑ ΑΤΤΙΚΗΣ

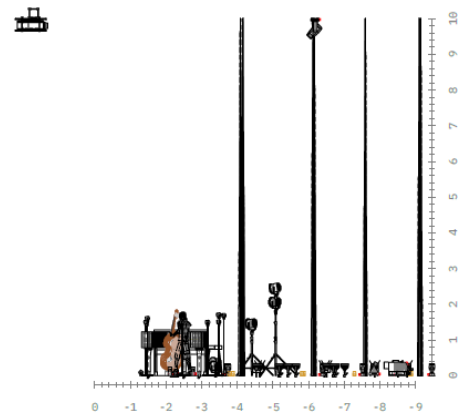
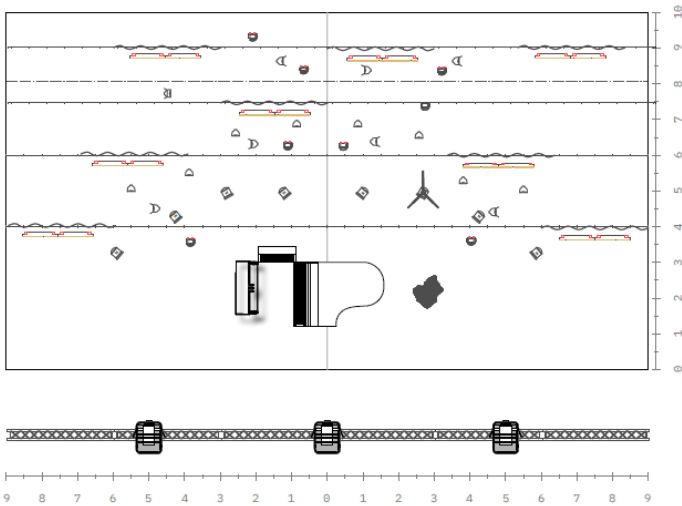
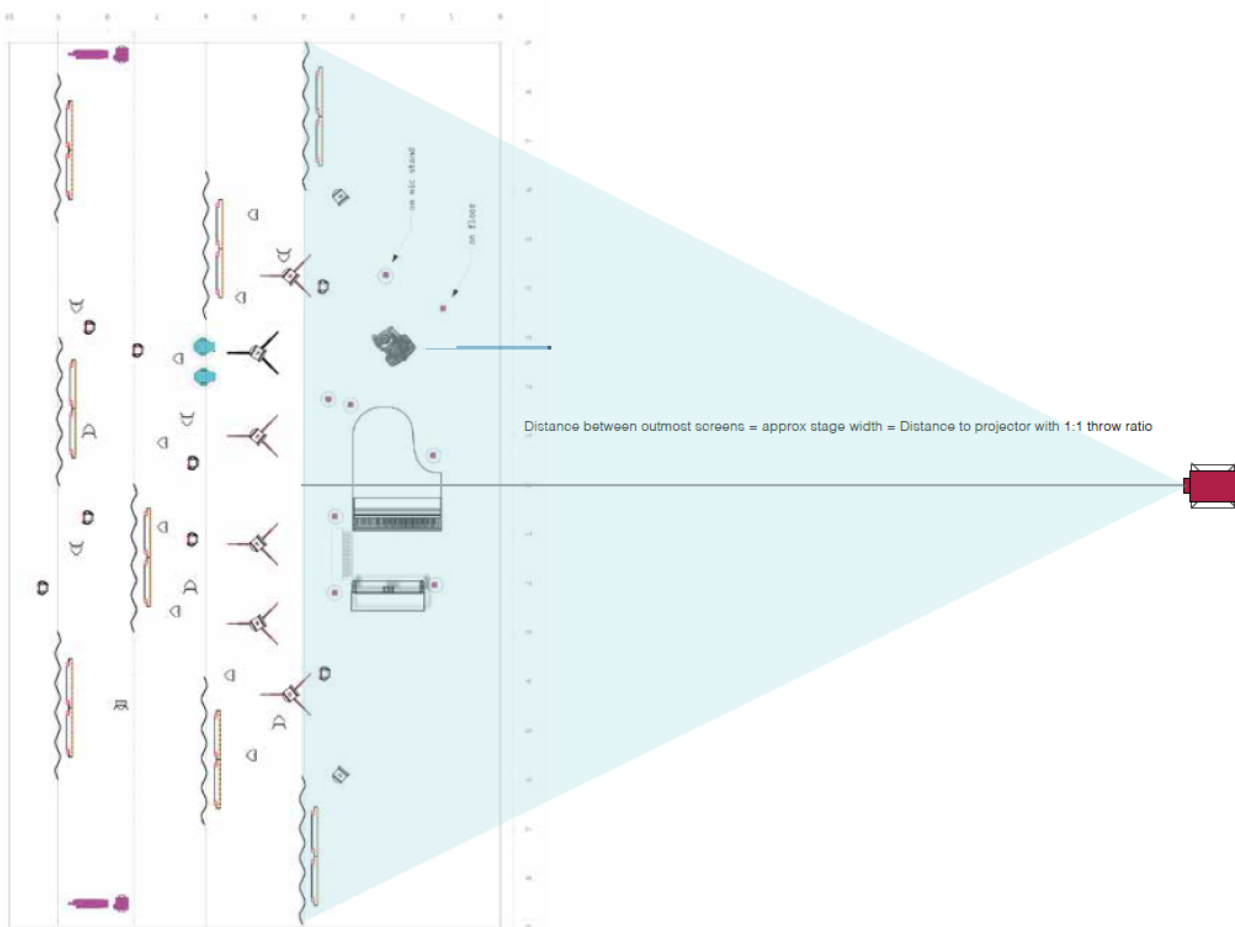

NOTES

3x Projectors rigged from a front truss
Cabling from projectors to FOH



Με τη συγχρηματοδότηση της Ευρωπαϊκής Ένωσης



ΕΛΛΗΝΙΚΗ ΔΗΜΟΚΡΑΤΙΑ
ΠΕΡΙΦΕΡΕΙΑ ΑΤΤΙΚΗΣ

STAND HEIGHTS

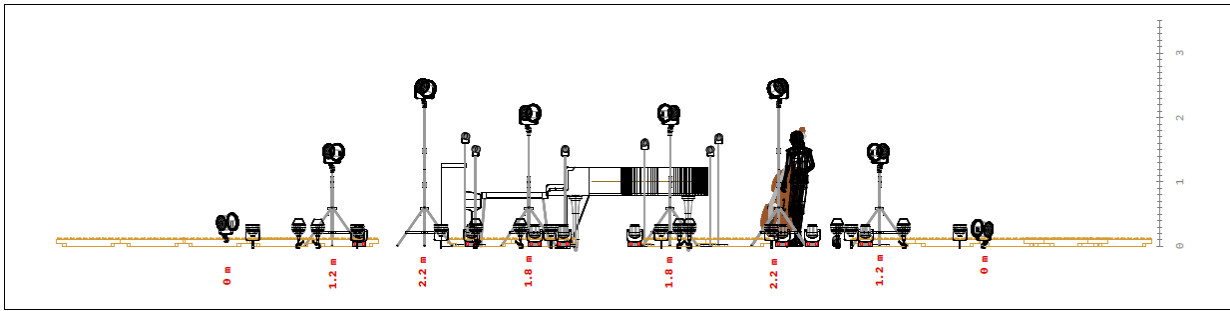

Backline Lights

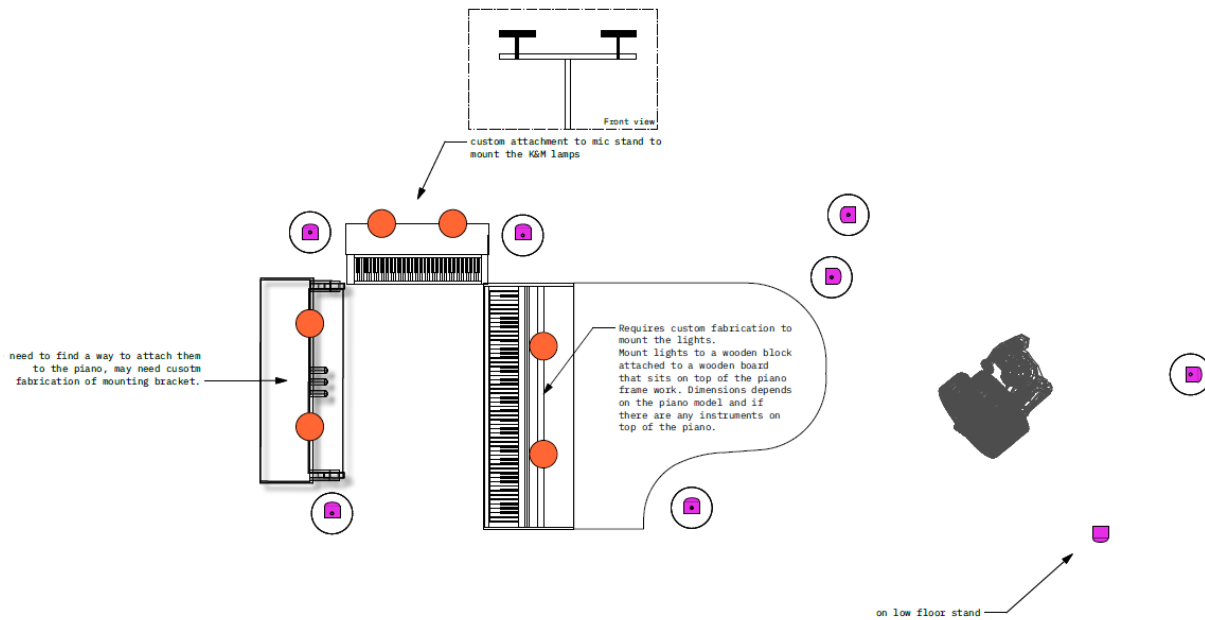

Με τη συγχρηματοδότηση της Ευρωπαϊκής Ένωσης



ΕΛΛΗΝΙΚΗ ΔΗΜΟΚΡΑΤΙΑ ΠΕΡΙΦΕΡΕΙΑ ΑΤΤΙΚΗΣ

Z3. Technical Rider για Συναυλία στην Αγορά Lou is Live – POP Up Concert

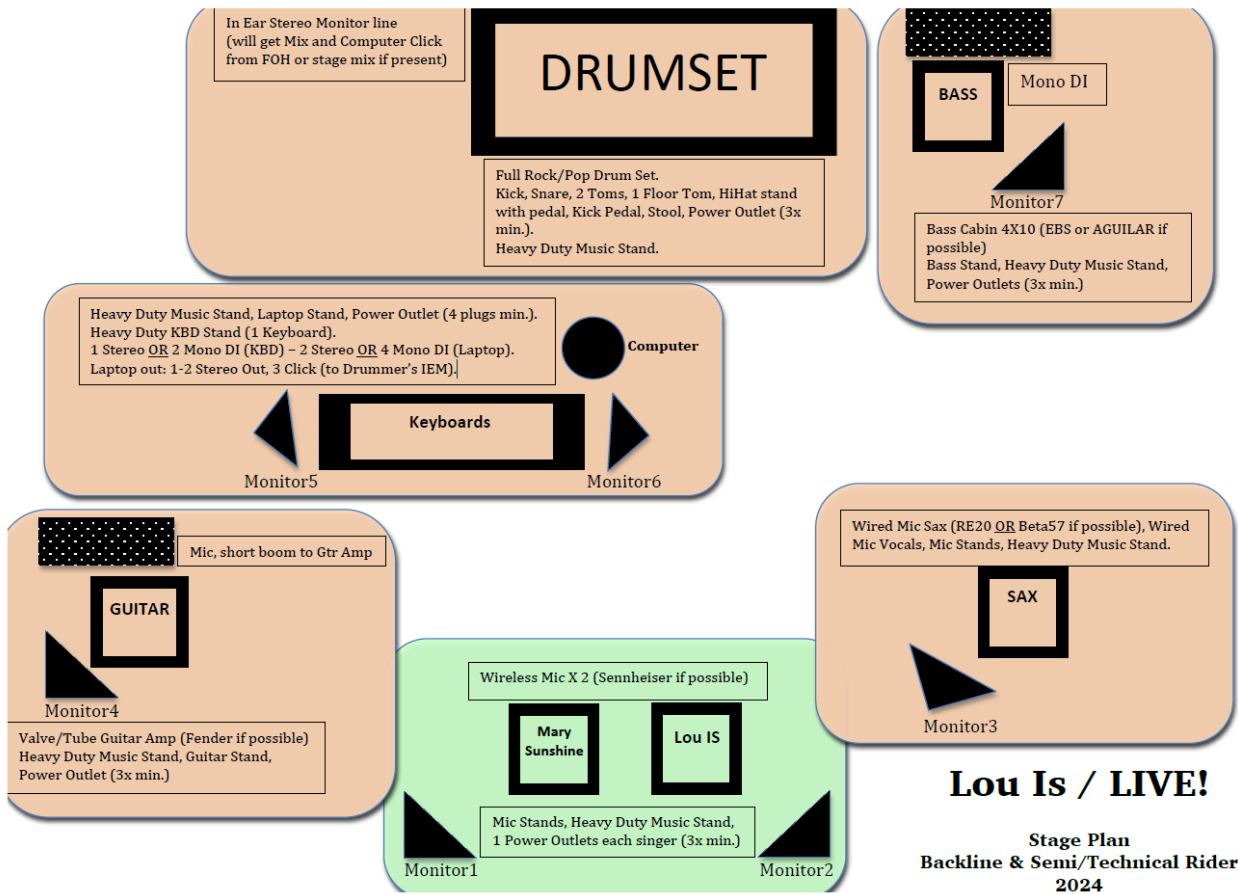

Με τη συγχρηματοδότηση της Ευρωπαϊκής Ένωσης



ΕΛΛΗΝΙΚΗ ΔΗΜΟΚΡΑΤΙΑ
ΠΕΡΙΦΕΡΕΙΑ ΑΤΤΙΚΗΣ

Παράρτημα Η - Κανονισμός Λειτουργίας ΚΠΙΣΝ

Πολιτική Εργασιών στο ΚΠΙΣΝ - Τμήμα Εγκαταστάσεων

Ηλεκτρολογικές Εγκαταστάσεις/ Καλωδιώσεις/ Εξοπλισμός

Οποιοδήποτε τύπου προσωρινός εξοπλισμός τρίτου πρόκειται να συνδεθεί με υποδομές του ΚΠΙΣΝ πρέπει να έχει ελεγχθεί από εξειδικευμένο ηλεκτρολόγο ή μηχανικό που φέρει τον εξοπλισμό. Όλα τα καλώδια σε περιοχές προσβάσιμες από το κοινό πρέπει να τοποθετούνται εντός υπαρχόντων καναλιών καλωδίων (cable channels) ή επιπρόσθετων επικαλυπτικών καλωδίων (cable covers) του φέροντος τον εξοπλισμό. Όλες οι συνδέσεις σε πυλώνες, δικτυακές λήψεις, πίνακες διανομής, παροχές νερού κτλ. των υποδομών του ΚΠΙΣΝ πρέπει να προεγκρίνονται και να επιβλέπονται από την Εταιρεία Engie που έχει αναλάβει τη συντήρηση του ΚΠΙΣΝ.

Για το σκοπό αυτό η εταιρεία παραγωγής/ τεχνικής υποστήριξης/ τεχνικοί του υπευθύνου της εκδήλωσης/ υπεύθυνοι του Catering πρέπει να **καταθέτουν γραπτώς** πριν την ημερομηνία έναρξης της εκδήλωσης:

- Τις τελικές τους απαιτήσεις αναφορικά με τις θέσεις και την ισχύ των ηλεκτρικών παροχών,
- Τις τελικές τους απαιτήσεις αναφορικά με τυχόν άλλες παροχές (νερό, δίκτυο κλπ.),

Καμία παρέμβαση/ τροποποίηση στις μόνιμες εγκαταστάσεις του ΚΠΙΣΝ δεν επιτρέπεται χωρίς τη γραπτή συναίνεση του τμήματος εγκαταστάσεων και της εταιρείας Συντήρησης του ΚΠΙΣΝ.

Καμία διάταξη ασφαλείας (ρελέ/ ασφάλειες κτλ.) των εγκαταστάσεων του ΚΠΙΣΝ δεν τίθεται εκτός λειτουργίας και δεν παρακάμπτεται για οποιονδήποτε λόγο.

Σε περίπτωση ελλειψματικού εξοπλισμού θα απαιτείται άμεσα η απομάκρυνσή του.

Υπερβάσεις ισχύος μπορεί να γίνονται αποδεκτές και ο υπερβάλλον εξοπλισμός (που δεν είχε περιληφθεί στις απαιτήσεις) να συνδέεται στις εγκαταστάσεις του ΚΠΙΣΝ μόνο εφόσον υπάρχει η σχετική δυνατότητα και η σχετική αίτηση γίνει δεκτή από την εταιρεία συντήρησης του ΚΠΙΣΝ.

Περιοχές/ Ώρες Εργασιών.

Οι περιοχές εργασιών, οποιασδήποτε φύσης, θα πρέπει να είναι προκαθορισμένες, ασφαλείς και με διακριτή προστατευτική σήμανση. Ο Ειδικός Εξοπλισμός Προσωπικής Προστασίας είναι υποχρεωτικός για όλους τους εργαζόμενους εντός των περιοχών εργασιών. Οι ώρες εργασίας για το Πάρκο και τα κτίρια είναι μεταξύ 06:00 – 23:00. Οι ώρες κοινής ησυχίας θα πρέπει να ακολουθούνται σύμφωνα με τους σχετικούς κανονισμούς και τη νομοθεσία. Τυχόν εργασίες εκτός ωρών λειτουργίας του ΚΠΙΣΝ είναι εφικτό να γίνουν μόνο με τη συναίνεση του ΚΠΙΣΝ και εφόσον δεν προκαλείται καμία όχληση στους περίοικους του ΚΠΙΣΝ.

Ενας Μηχανικός Ασφαλείας από την εταιρεία παραγωγής/ τεχνικής υποστήριξης πρέπει να επιβλέπει όλες τις εργασίες όπως απαιτείται. Το όνομα του θα πρέπει να κοινοποιείται στο ΚΠΙΣΝ εκ των προτέρων.

Όλες οι εργασίες θα πρέπει να διεκπεραιώνονται με ασφαλή τρόπο σύμφωνα με τις διαδικασίες και τους κανονισμούς Υγείας και Ασφάλειας.

Υπερυψωμένες πλατφόρμες εργασίες/ Γερανοί

Γερανοί και υπερυψωμένες πλατφόρμες εργασίας, συμπεριλαμβανομένων των ανυψωτικών μηχανημάτων προσωπικού κτλ. θα πρέπει να είναι κατάλληλα πιστοποιημένοι. Ο χειριστής τους απαιτείται να διαθέτει σχετική άδεια χειριστή ενώ οι χρήστες θα φορούν οπωσδήποτε ζώνες ασφαλείας.

Προσωρινές κατασκευές

Όλες οι προσωρινές κατασκευές όπως σκαλωσιές, κερκίδες, πλατφόρμες, περιφράξεις, σημάνσεις, ικριώματα ήχου και φωτός κτλ. θα πρέπει να σχεδιάζονται και να εγκαθίστανται από καταλλήλως εξειδικευμένα άτομα. Όλες οι προσωρινές κατασκευές θα πρέπει να σημαίνονται από εξειδικευμένο μηχανικό ανάλογα με την κατάσταση της κατασκευής (κόκκινο: υπό κατασκευή, πράσινο: ασφαλές για χρήση). Όλες οι κερκίδες θα πρέπει να επιθεωρούνται από ανεξάρτητο μηχανικό και να πιστοποιούνται για χρήση πριν την έναρξη της εκδήλωσης. Καρφιά, βίδες, πινέζες, μεταλλικά άγκιστρα, κόλες, κτλ. **ΑΠΑΓΟΡΕΥΕΤΑΙ να χρησιμοποιηθούν σε ΟΠΟΙΟΔΗΠΟΤΕ σταθερή επιφάνεια/κατασκευή του ΚΠΙΣΝ.**



Με τη συγχρηματοδότηση της Ευρωπαϊκής Ένωσης



ΕΛΛΗΝΙΚΗ ΔΗΜΟΚΡΑΤΙΑ
ΠΕΡΙΦΕΡΕΙΑ ΑΤΤΙΚΗΣ

Καλύμματα καουτσούκ πρέπει να τοποθετούνται σε οποιαδήποτε αιχμηρή γωνία, πόλους κτλ. για να αποφεύγονται οι τραυματισμοί.

Ιδιαίτερη προσοχή πρέπει να δοθεί και στους εξωτερικούς χώρους για την προστασία του φυτικού κεφαλαίου της ΚΠΙΣΝ (θάμνοι, δέντρα συμπεριλαμβανομένων των ριζών) αλλά και του αρδευτικού συστήματος του Πάρκου. Απαγορεύεται η έμψηξη οποιουδήποτε υλικού στο χώμα ή και το γρασίδι του Πάρκου (σφήνες, ράβδοι, αντρίδες κτλ.).

Μεταφορές φορτίων στο χώρο

Οι εταιρείες παραγωγής/ τεχνικής υποστήριξης απαιτείται να παρέχουν πληροφορίες σχετικά με τους τύπους των μετακινήσεων και των οχημάτων που είναι πιθανόν να χρησιμοποιηθούν κατά τη διάρκεια (ή την προετοιμασία) της εκδήλωσης (ώρα άφιξης, λόγος, υλικά που θα μεταφερθούν, πινακίδες κυκλοφορίας) τουλάχιστον μια ημέρα νωρίτερα από την ημέρα της εργασίας.

Η μεταφορά φορτίων εντός των κτηρίων επιτρέπεται να γίνεται μόνο με τα χέρια. Κατ' εξαίρεση μπορούν να μεταφέρονται φορτία με ελαφρές τροχήλατες πλατφόρμες εφόσον έχουν καθαρά, μαλακά ροδάκια κατάλληλα για χρήση σε εσωτερικούς χώρους με ευαίσθητες επιφάνειες.

Βαρέως τύπου φορτία θα ακουμπούν στο πάτωμα μόνο με τη χρήση κατάλληλου προστατευτικού υλικού. Το ίδιο θα ισχύει και για οχήματα σε μαρμάρινες επιφάνειες εξωτερικών χώρων.

Για την οποιαδήποτε μετακίνηση φορτίων απαιτείται πλήρης προστασία του εδάφους στα μονοπάτια του πάρκου επιφάνειας PROLAT και στα εσωτερικά και εξωτερικά μάρμαρα με κατάλληλο προστατευτικό υλικό. Οι ζώνες φορτοεκφόρτωσης θα πρέπει να είναι προκαθορισμένες, με διακριτή σήμανση, καλά ασφαλισμένες και υπό την ευθύνη εργαζομένου από την εταιρεία παραγωγής/ τεχνικής υποστήριξης. Επιπρόσθετη προσοχή θα πρέπει να δοθεί στην κατάλληλη διανομή βάρους. Είναι ευθύνη της εταιρείας παραγωγής/ τεχνικής υποστήριξης να εξασφαλίσει ότι όλοι οι χειριστές μηχανημάτων έχουν κατάλληλη άδεια.

Επισημαίνεται ότι στα μονοπάτια επιφάνειας PROLAT του Πάρκου επιτρέπεται να κινούνται μόνο μικρά ηλεκτρικά οχήματα (golf carts).

Στα μονοπάτια επιφάνειας σκυροδέματος του Πάρκου δεν απαιτείται η τοποθέτηση προστατευτικού υλικού για την κίνηση οχημάτων, απαιτείται όμως έγκριση εισόδου και κίνησης από την ΚΠΙΣΝ μετά από αίτηση που θα αναφέρεται το όχημα, ο λόγος εισόδου και πρωτίστως το βάρος του οχήματος.

Υπηρεσίες Εργολάβου Διαχείρισης Εγκαταστάσεων

Η Διαχείριση των Εγκαταστάσεων του ΚΠΙΣΝ γίνεται από την εξειδικευμένη εταιρεία Engie που έχει την ευθύνη καλής λειτουργίας, ασφάλειας, καθαριότητας και συντήρησης. Οι ακόλουθες υπηρεσίες, εφόσον εκτελούνται αποκλειστικά για τις εκδηλώσεις, θα γίνονται από την εταιρεία Engie με επιπλέον χρέωση σύμφωνα με τους όρους της σύμβασής της:

- Καθαριότητα
- Ασφάλεια
- Τεχνική Υποστήριξη
- Αποκομιδή απορριμμάτων
- Πρώτες Βοήθειες

Οι εταιρείες παραγωγής/ τεχνικής υποστήριξης ή/ και υπεύθυνος της εκδήλωσης πρέπει να επιβεβαιώνει τις επιπρόσθετες αποκλειστικές υπηρεσίες τουλάχιστον 5 ημέρες πριν από την εκδήλωση ώστε να προγραμματίζονται έγκαιρα.

Η ΚΠΙΣΝ έχει τη δυνατότητα να καθορίσει το ελάχιστο αποδεκτό επίπεδο απαραίτητο για την κάθε εκδήλωση αναφορικά με τις ανωτέρω υπηρεσίες.

Επιπρόσθετες αποκλειστικές υπηρεσίες μπορούν να ζητηθούν μόνο σε περιπτώσεις έκτακτης ανάγκης χωρίς η ΚΠΙΣΝ ή/ και η Engie να μπορούν να εγγυηθούν την εκτέλεσή τους.



Με τη συγχρηματοδότηση
της Ευρωπαϊκής Ένωσης



ΕΛΛΗΝΙΚΗ ΔΗΜΟΚΡΑΤΙΑ
ΠΕΡΙΦΕΡΕΙΑ ΑΤΤΙΚΗΣ

Ανεξάρτητα από τις αποκλειστικές υπηρεσίες, στο χώρο του ΚΠΙΣΝ υπάρχει βάρδια ασφαλείας που μπορεί να επέμβει σε περιπτώσεις εκτάκτου ανάγκης σύμφωνα με τους χρόνους απόκρισης και το ωράριο που προβλέπει το συμβόλαιο της εταιρείας Engie.

Πινακίδες/ Χορηγοί/ Διαφημιστικά

Εκτός των χώρων που έχουν παραχωρηθεί για την εκδήλωση επιτρέπεται να τοποθετηθούν μόνο κατευθυντήριες πινακίδες προς την εκδήλωση.

Οι πινακίδες αυτές θα χρησιμοποιούν εξοπλισμό του ΚΠΙΣΝ (stands) ενώ το περιεχόμενό τους πρέπει να είναι εγκεκριμένο από την ΚΠΙΣΝ. Επιπλέον μόνο κατόπιν συμφωνίας μπορεί να παραχωρηθεί χώρος για προβολές χορηγών. Εντός του χώρου της εκδήλωσης απαιτείται η ενημέρωση και σύμφωνη γνώμη του ΚΠΙΣΝ για την ανάρτηση πινακίδων, διαφημιστικών ή και εγκαταστάσεων χορηγών.

Καρφιά, βίδες, πινέζες, μεταλλικά άγκιστρα, κόλες, κτλ. ΑΠΑΓΟΡΕΥΕΤΑΙ να χρησιμοποιηθούν σε ΟΠΟΙΑΔΗΠΟΤΕ σταθερή επιφάνεια/κατασκευή του ΚΠΙΣΝ.

Χώροι εκδήλωσης/ Πρόσβαση

Μόνο οι χώροι που έχουν παραχωρηθεί για την εκδήλωση μπορούν να χρησιμοποιηθούν για την εκδήλωση, προετοιμασία εκδήλωσης, αποθήκευση υλικών, χώρους εργασίας (backstage) εκδήλωσης κλπ.

Ειδικά οι χώροι κοινού (Front of House), δεν μπορούν να χρησιμοποιηθούν σε καμία περίπτωση ως βοηθητικοί χώροι κάποιας εκδήλωσης.

Η πρόσβαση στους χώρους της εκδήλωσης για την προετοιμασία της θα γίνεται το χρονικό διάστημα που έχει συμφωνηθεί και αποκλειστικά από τη διαδρομή που έχει υποδειχθεί από την ΚΠΙΣΝ για τη μεταφορά φορτιών και την προετοιμασία της εκδήλωσης.

Η πρόσβαση στους χώρους της εκδήλωσης από το κοινό θα γίνεται το χρονικό διάστημα και από τη διαδρομή κοινού που έχει συμφωνηθεί.

Ειδικά για τους ανελκυστήρες επισημαίνεται ότι μεταφορά φορτίων γίνεται ΜΟΝΟ από βοηθητικούς ανελκυστήρες (Back of House) που έχουν και το κατάλληλο δάπεδο. Μεταφορά οποιουδήποτε φορτίου δεν μπορεί να γίνει από ανελκυστήρες κοινού (Front of House) και ειδικά από τους πανοραμικούς ανελκυστήρες του ΚΠΙΣΝ.

Εταιρείες Παραγωγής/ Οπτικοακουστικά συστήματα

Οποιαδήποτε χρήση οπτικοακουστικών συστημάτων του ΚΠΙΣΝ γίνεται με ευθύνη της εταιρείας παραγωγής/ τεχνικής υποστήριξης/ τεχνικών του υπευθύνου της εκδήλωσης.

Οι εταιρείες/ τεχνικοί που κάνουν χρήση μόνιμου εξοπλισμού του ΚΠΙΣΝ πρέπει να το κάνουν με απόλυτη προσοχή και σε γνώση του εκάστοτε μόνιμου χρήστη του συστήματος (π.χ. Κονσόλες ήχου Όπερας: το τμήμα Ήχου της ΕΛΣ). Με τη χρήση μάλιστα των συστημάτων αυτομάτως δηλώνουν και εγγυώνται τη γνώση τους αυτή, ενώ με το τέλος της δικής τους εκδήλωσης τα συστήματα θα δοκιμάζονται για την καλή τους λειτουργία (ακόμα και παρουσία του χρήστη). Οι εταιρείες/ τεχνικοί της εκδήλωσης δεν επιτρέπεται να κάνουν οποιαδήποτε αλλαγή στις ρυθμίσεις, θέσεις, περιορισμούς, κατευθύνσεις κτλ.. όλου του μόνιμου εξοπλισμού του ΚΠΙΣΝ χωρίς την παρουσία ή τη συναίνεση του χρήστη.

Υπηρεσίες Πληροφορικής & Τηλεπικοινωνιών

Η ενεργοποίηση/ χρήση δικτυακών λήψεων και η σύνδεση οποιασδήποτε τρίτης συσκευής στη δικτυακή υποδομή του ΚΠΙΣΝ, προϋποθέτει την πρότερη ενημέρωση και την έγκριση του τμήματος ICT. Η έγκριση, παρέχεται με την προϋπόθεση ότι ο εκάστοτε συνεργάτης, λαμβάνει όλα τα εύλογα μέτρα ασφαλείας σε επίπεδο συσκευής (hardware updates, software updates, antivirus updates κτλ.), τόσο προτού πραγματοποιηθεί η σύνδεση, όσο και καθ' όλη τη διάρκεια σύνδεσης της συσκευής στην δικτυακή υποδομή του ΚΠΙΣΝ.

Παράλληλα, απαγορεύεται η εκπομπή ασύρματων δικτύων από οποιαδήποτε τρίτη συσκευή, δίχως την πρότερη ενημέρωση και τη ρητή έγκριση της ΚΠΙΣΝ Μ.Α.Ε., ενώ διευκρινίζεται ότι μη εγκεκριμένα ασύρματα δίκτυα που εκπέμπουν στις μπάντες 2,4GHz και 5GHz, πιθανώς να δυσλειτουργούν λόγω των αυτοματοποιημένων ρυθμίσεων ασφαλείας του ασύρματου δικτύου του ΚΠΙΣΝ.

Τέλος, ειδικά ως προς την πραγματοποίηση παραγωγών οπτικοακουστικών εικονορμών (live streaming):



Με τη συγχρηματοδότηση της Ευρωπαϊκής Ένωσης



ΕΛΛΗΝΙΚΗ ΔΗΜΟΚΡΑΤΙΑ
ΠΕΡΙΦΕΡΕΙΑ ΑΤΤΙΚΗΣ

- Απαιτείται η χρήση “dedicated hardware encoders”, αντί φορητών υπολογιστών ή λοιπών μη εξειδικευμένων συσκευών.
- Οι δικτυακές λήψεις που αφορούν υπηρεσίες “Video Streaming”, συνδέονται αποκλειστικά και μόνο απ’ ευθείας στον “Encoder”, δίχως παρεμβολή άλλων ενεργών συσκευών.
- Η παροχή δικτυακών λήψεων για σύνδεση λοιπών συσκευών στο Διαδίκτυο, ζητείται εκ των προτέρων με αναφορά στο πλήθος και στον τύπο των συσκευών.
- Η σύνδεση “Network Switch”, ή άλλων παρόμοιων δικτυακών συσκευών, στη δικτυακή υποδομή του ΚΠΙΣΝ δεν επιτρέπεται. Κατά συνέπεια, η μη εγκεκριμένη χρήση “Network Switch” θα οδηγήσει αυτόματα σε απενεργοποίηση της δικτυακής θύρας και αποκλεισμό των συνδεδεμένων συσκευών μέσω αυτού του switch από το δίκτυο του ΚΠΙΣΝ.
- Η κατ’ εξαίρεση χρήση “Network Switch” προϋποθέτει πρότερη συνεννόηση και έγκριση του τμήματος ICT.

Αποξήλωση/ Αποκατάσταση

Η αποξήλωση όλων των προσωρινών εγκαταστάσεων και του εξοπλισμού της εκδήλωσης γίνεται με την αντίστοιχη προσοχή της αρχικής εγκατάστασης με στόχο την απόδοση του χώρου ακριβώς στην κατάσταση, καθαριότητα και διάταξη επίπλων που είχε πριν την εκδήλωση.

Όλος ο μόνιμος και προσωρινός εξοπλισμός της εκδήλωσης, αναλώσιμα κτλ. απομακρύνονται από το χώρο του ΚΠΙΣΝ με μέριμνα της εταιρείας παραγωγής/ τεχνικής υποστήριξης/ Catering/ χορηγού κτλ. Μόνο απορρίμματα απομακρύνονται από την εταιρεία Engie στα πλαίσια της συμφωνίας επιπρόσθετων αποκλειστικών υπηρεσιών.

Φθορές

Φθορές που προκαλούνται από τις εταιρείες παραγωγής/ τεχνικής υποστήριξης/ Catering/ χορηγούς κτλ. αλλά και το συμμετέχον κοινό/ καλεσμένοι/ προσωπικό κλπ. εκδήλωσης καταγράφονται από το ΚΠΙΣΝ ή/ και την εταιρεία Engie με το πέρας της εκδήλωσης και η αποκατάσταση τους βαρύνει αποκλειστικά τον υπεύθυνο της εκδήλωσης.

COVID-Safe εργασίες

Εργασίες εγκατάστασης και απεγκατάστασης απαιτείται να είναι σύμφωνες με την ισχύουσα κρατική νομοθεσία όλων των απαραίτητων μέτρων προστασίας ενάντια στην εξάπλωση του ιού COVID 19.



Με τη συγχρηματοδότηση
της Ευρωπαϊκής Ένωσης



ΕΛΛΗΝΙΚΗ ΔΗΜΟΚΡΑΤΙΑ
ΠΕΡΙΦΕΡΕΙΑ ΑΤΤΙΚΗΣ

Παράρτημα Θ – Εγγύηση Καλής Εκτέλεσης

Υπόδειγμα Εγγυητικής Καλής Εκτέλεσης

ΕΓΓΥΗΣΗ ΚΑΛΗΣ ΕΚΤΕΛΕΣΗΣ ΣΕ ΕΥΡΩ

Εκδότης:

Από: [Επωνυμία της Τράπεζας]

Προς: **Κέντρο Πολιτισμού Ίδρυμα Σταύρος Νιάρχος Μονοπρόσωπη Α.Ε. (ο «Δικαιούχος»)**

Εγγύηση αριθ.:

Ημερομηνία έκδοσης:

Ημερομηνία λήξης:

[Τόπος/Ημερομηνία]

ΕΓΓΥΗΤΙΚΗ ΕΠΙΣΤΟΛΗ ΓΙΑ ΤΟ ΠΟΣΟ ΤΩΝ --- ΕΥΡΩ

Ενημερωθήκαμε ότι η [Επωνυμία Εταιρείας/Όνομα Φυσικού Προσώπου, Διεύθυνση έδρας] («ο Πελάτης μας») έχει επιλεγεί από εσάς ως Υποψήφιος Αντισυμβαλλόμενος με τον οποίο θα συνάψετε σύμβαση για την υλοποίηση του Υποέργου 2: «Ενοικίαση τεχνικού εξοπλισμού και παροχή υπηρεσιών παραγωγής και τεχνικής κάλυψης WOW – Women of the World Festival Αθήνα 2024» («η Σύμβαση») και ότι, σύμφωνα με τη σχετική διάταξη της Σύμβασης, ο Πελάτης μας υποχρεούται να υποβάλει εγγυητική επιστολή καλής εκτέλεσης για το ποσό των [.]

Σε συνέχεια των ανωτέρω, παρέχουμε προς εσάς ρητή, ανέκκλητη και ανεπιφύλακτη εγγύηση, αναλαμβάνοντας αλληλέγγυα και πλήρη δέσμευση ως πρωτοφειλέτες, για το ποσό των [●] ευρώ υπέρ του Πελάτη μας για την ακριβή εκπλήρωση όλων των κύριων και παρεπόμενων υποχρεώσεων του κάθε είδους, όπως απορρέουν από τη Σύμβαση. Επιπλέον, η σχετική εγγύηση είναι έγκυρη και η Τράπεζά μας θα σας καταβάλει το σχετικό ποσό ακόμα και σε περίπτωση που ο Πελάτης μας υπόκειται σε συμβιβαστική διαδικασία βάσει του Πτωχευτικού Κώδικα (άρθρο 31 επ. Ν. 4738/2020) ή άλλων εφαρμοστέων διατάξεων.

Δεσμευόμαστε και οφείλουμε να καταβάλλουμε σε εσάς το σχετικό ποσό εν όλω ή εν μέρει εντός τριών (3) ημερολογιακών ημερών από το σχετικό γραπτό αίτημα, χωρίς να απαιτείται εξουσιοδότηση, ενέργεια ή συγκατάθεση του Πελάτη μας για την εν λόγω πληρωμή, χωρίς να διατυπωθούν ενστάσεις ή αντιρρήσεις από την Τράπεζά μας και χωρίς να ερευνηθεί το νόμιμο ή βάσιμο της απαίτησής σας ούτε να ληφθεί υπόψη αντίκρουση, εξαίρεση, ένσταση ή προσφυγή σε διαιτησία ή/και δικαστήρια που θα υποβληθεί ενδεχομένως από τον Πελάτη μας.

Επιπλέον, παραιτούμαστε ρητά, ανέκκλητα και ανεπιφύλακτα του δικαιώματος και της ένστασης διαιρέσεως και διζήσεως και της υπεράσπισης κατάσχεσης, όπως και κάθε άλλης ένστασης, συμπεριλαμβανομένων μη προσωπικών ενστάσεων και των ενστάσεων δυνάμει των άρθρων 852-855, 862-864 και 866-869 του ελληνικού Αστικού Κώδικα.

Η εγγυητική επιστολή καλής εκτέλεσης θα παραμείνει σε ισχύ έως τριάντα (30) ημέρες από την ημερομηνία απεγκατάστασης του Εξοπλισμού με βάση τα αναλυτικώς οριζόμενα στη Σύμβαση ή έως την επιστροφή της στην Τράπεζα ή με την υποβολή γραπτής δήλωσης από τον Δικαιούχο ότι η Τράπεζα απαλλάσσεται από κάθε σχετική υποχρέωση, όποιο συμβεί πρώτο.

Η παρούσα εγγυητική επιστολή καλής εκτέλεσης διέπεται από το ελληνικό δίκαιο. Τα δικαστήρια των Αθηνών θα είναι αποκλειστικά αρμόδια για σχετική διαφορά που ενδέχεται να ανακύψει σε σχέση με την παρούσα.

Η έκδοση της παρούσας εγγυητικής επιστολής καλής εκτέλεσης από την Τράπεζά μας δεν επιφέρει καμία παραβίαση των διατάξεων περί ορίου που έχει τεθεί για την Τράπεζα σε σχέση με την έκδοση εγγυητικών επιστολών.



Με τη συγχρηματοδότηση της Ευρωπαϊκής Ένωσης



ΕΛΛΗΝΙΚΗ ΔΗΜΟΚΡΑΤΙΑ
ΠΕΡΙΦΕΡΕΙΑ ΑΤΤΙΚΗΣ

Παράρτημα Ι – Σχέδιο Σύμβασης

ΙΔΙΩΤΙΚΟ ΣΥΜΦΩΝΗΤΙΚΟ

Στην Αθήνα, σήμερα την ...^η 2024, ημέρα (εφεξής «**Ημερομηνία Έναρξης Ισχύος**»), μεταξύ:

ΑΦΕΝΟΣ: (1) Του/της, με έδρα στ... .., οδός αρ., ΤΚ:, με Α.Φ.Μ. της Δ.Ο.Υ., νομίμως εκπροσωπούμενης για την υπογραφή της παρούσας από τον/την (σε περίπτωση νομικού προσώπου) (εφεξής ο «**Πάροχος**»)

ΚΑΙ ΑΦΕΤΕΡΟΥ: (2) Της ανώνυμης εταιρείας με την επωνυμία «Κέντρο Πολιτισμού Ίδρυμα Σταύρος Νιάρχος Μονοπρόσωπη Α.Ε.», η οποία εδρεύει στην Καλλιθέα, Λεωφ. Συγγρού αρ. 364, ΤΚ: 17674, με Α.Φ.Μ. 998092132 της Δ.Ο.Υ. ΦΑΕ Πειραιά, νομίμως εκπροσωπούμενης για την υπογραφή της παρούσας από την κα Έλλη Ανδριοπούλου (στο εξής αναφερόμενη ως η «**ΚΠΙΣΝ Μ.Α.Ε.**»)

Η ΚΠΙΣΝ Μ.Α.Ε. και ο Πάροχος εφεξής θα αποκαλούνται συλλογικώς τα «**Μέρη**» και έκαστος χωριστά το «**Μέρος**».

ΕΠΕΙΔΗ:

- (1) Η ΚΠΙΣΝ Μ.Α.Ε. είναι ανώνυμη εταιρεία ειδικού σκοπού και έχει ως σκοπό τη μελέτη, επίβλεψη, κατασκευή, εξοπλισμό, οργάνωση, φύλαξη, συντήρηση, λειτουργία, διαχείριση και τη χρήση και αξιοποίηση του Κέντρου Πολιτισμού Ίδρυμα Σταύρος Νιάρχος και ιδίως του Πάρκου Σταύρος Νιάρχος (εφεξής και «**ΚΠΙΣΝ**»).
- (2) Ο Πάροχος διαθέτει εξειδικευμένη εμπειρία στην παραγωγή και τεχνική υποστήριξη εκδηλώσεων.
- (3) Ο Πάροχος υπέβαλε προς την ΚΠΙΣΝ Μ.Α.Ε. την [...] προσφορά του (εφεξής η «**Προσφορά**») ανταποκρινόμενος στην από 26.02.2024 πρόσκληση εκδήλωσης ενδιαφέροντος της ΚΠΙΣΝ Μ.Α.Ε. για την παραγωγή και τεχνική υποστήριξη εκδηλώσεων στο ΚΠΙΣΝ (εφεξής η «**Πρόσκληση**»).
- (4) Η ΚΠΙΣΝ Μ.Α.Ε. επιθυμεί να συνεργαστεί με τον Πάροχο για τη βέλτιστη οργάνωση και υλοποίηση του φεστιβάλ «WOW – Women of the World Festival Αθήνα 2024» το οποίο θα πραγματοποιηθεί στο ΚΠΙΣΝ, από τις 06.04.2024 έως και 08.04.2024, παρουσία κοινού, σύμφωνα με τα οριζόμενα στο Παράρτημα Α της παρούσας Σύμβασης (εφεξής το «**Φεστιβάλ**») και ο Πάροχος επιθυμεί να δεσμευτεί αντιστοίχως. Στο πλαίσιο του Φεστιβάλ θα λάβουν χώρα επιμέρους Εκδηλώσεις, όπως αναλυτικά εμφανίζονται στο Παράρτημα Γ (εφεξής συνολικά αναφερόμενες ως οι «**Εκδηλώσεις**» και μεμονωμένα ως η «**Εκδήλωση**»).
- (5) Τα Μέρη επιθυμούν να καθορίσουν το πλαίσιο της συνεργασίας τους.

ΓΙΑ ΤΟΥΣ ΛΟΓΟΥΣ ΑΥΤΟΥΣ, συμφωνήθηκαν, συνομολογήθηκαν και έγιναν αμοιβαία δεκτά τα κάτωθι:



Με τη συγχρηματοδότηση
της Ευρωπαϊκής Ένωσης



ΑΡΘΡΟ 1: ΑΝΤΙΚΕΙΜΕΝΟ

1.1 Με την παρούσα, ο Πάροχος αναλαμβάνει την υλοποίηση του Υποέργου 2: «Ενοικίαση τεχνικού εξοπλισμού και παροχή υπηρεσιών παραγωγής και τεχνικής κάλυψης WOW – Women of the World Festival Αθήνα 2024», όπως αυτό ορίζεται αναλυτικώς στο Παράρτημα Α της παρούσας (εφεξής αναφερόμενο ως το «Έργο»).

Το Υπόεργο 2: «Ενοικίαση τεχνικού εξοπλισμού και παροχή υπηρεσιών παραγωγής και τεχνικής κάλυψης WOW – Women of the World Festival Αθήνα 2024» εντάσσεται στην Πράξη «Φεστιβαλικές Δράσεις ΚΠΙΣΝ για τη γυναικεία ενδυνάμωση (WOW – Women of the World Festival Αθήνα) (2η & 3η διοργάνωση) και την περιβαλλοντική ευαισθητοποίηση (SNFCC Green Weekend Festival (3η & 4η διοργάνωση) των ετών 2024 και 2025» (Κωδικός ΟΠΣ/ΜΙΣ 6005094) βάσει της απόφασης σύμφωνης γνώμης του Υπουργείου Πολιτισμού (με αρ. πρωτ. ΑΤ.21-17/1712), με δυνατότητα χρηματοδότησης από την Ε.Ε. (ΕΤΠΑ) και από εθνικούς πόρους μέσω ΠΔΕ στο πλαίσιο του Περιφερειακού Προγράμματος ΑΤΤΙΚΗ 2021 – 2027, στο πλαίσιο της πρόσκλησης «Πολιτιστικά δρώμενα – Ανάπτυξη καινοτόμων δράσεων στον τομέα του πολιτισμού και του τουρισμού» (Κωδικός Πρόσκλησης: αττ020).

Για την εκτέλεση της παρούσας Σύμβασης, ο Πάροχος θα εκτελέσει ιδίως τις εργασίες που εκτίθενται στο Παράρτημα Β, σύμφωνα με τους εκεί αναφερόμενους ειδικούς όρους και σύμφωνα με τα οριζόμενα στην παρούσα.

1.2. Το Έργο ανατίθεται στον Πάροχο κατόπιν της Πρόσκλησης. Ο Πάροχος δηλώνει ότι αποδέχεται ρητά και ανεπιφύλακτα τους όρους της Πρόσκλησης και δεσμεύεται ότι θα εκτελέσει την παρούσα σύμφωνα με τους όρους της Πρόσκλησης και ιδίως τις περιεχόμενες σε αυτή τεχνικές προδιαγραφές. Διευκρινίζεται ότι σε περίπτωση σύγκρουσης μεταξύ των όρων της παρούσας Σύμβασης και της Πρόσκλησης θα υπερισχύουν οι όροι της παρούσας ως ειδικότεροι.

1.3 Ο Πάροχος δεσμεύεται ότι η Προσφορά και ιδίως οι περιεχόμενες σε αυτή τεχνικές προδιαγραφές συμμορφώνεται απόλυτα με τους όρους της Πρόσκλησης.

1.4 Ο Πάροχος στο πλαίσιο της παρούσας αναλαμβάνει την υποχρέωση να εκτελέσει το Έργο κατά τον τρόπο, τους όρους και τις προϋποθέσεις που περιγράφονται αναλυτικά κατωτέρω, σύμφωνα με τους κανόνες της επιστήμης και σύμφωνα με τις αρχές της καλής πίστης και των συναλλακτικών ηθών.

1.5 Ο Πάροχος υποχρεούται να εκτελέσει το Έργο με τις συμφωνημένες προδιαγραφές και το Χρονοδιάγραμμα που περιλαμβάνονται στην παρούσα, ώστε το Έργο να λειτουργεί με απόλυτη ασφάλεια, αξιοπιστία και η εκτέλεσή του να διασφαλίζει τη χωρίς στρεβλώσεις και πλήρη λειτουργία του. Ιδίως, ρητά συμφωνείται ότι ο Πάροχος σχετικά με την εγκατάστασή υποχρεούται να διαθέτει κάθε απαραίτητη για την ασφαλή τοποθέτηση του εν λόγω εξοπλισμού πιστοποίηση ή έγκριση, τα οποία ο Πάροχος οφείλει να παράσχει στην ΚΠΙΣΝ Μ.Α.Ε. το αργότερο πριν την έναρξη του Φεστιβάλ.

Η ΚΠΙΣΝ Μ.Α.Ε. μπορεί να αρνηθεί την παράδοση του Έργου αν δεν τελεί σε συμφωνία με τις διατάξεις της παρούσας Σύμβασης, με την επιφύλαξη των λοιπών δικαιωμάτων της ΚΠΙΣΝ Μ.Α.Ε. που προβλέπονται στην παρούσα ή το νόμο.



Με τη συγχρηματοδότηση
της Ευρωπαϊκής Ένωσης



ΕΛΛΗΝΙΚΗ ΔΗΜΟΚΡΑΤΙΑ
ΠΕΡΙΦΕΡΕΙΑ ΑΤΤΙΚΗΣ

1.6 Ο Πάροχος δηλώνει και εγγυάται ότι όλος ο εξοπλισμός του που τυχόν θα χρησιμοποιηθεί για την εκτέλεση της παρούσας είναι ασφαλής και ελεγμένος και φέρει όλες τις απαραίτητες εγκρίσεις και πιστοποιήσεις κατά το ελληνικό και ευρωπαϊκό δίκαιο. Η ΚΠΙΣΝ Μ.Α.Ε. διατηρεί το δικαίωμα να ζητά, κατά την απόλυτη κρίση της, από τον Πάροχο να πραγματοποιήσει αλλαγές στον εξοπλισμό του και ο Πάροχος θα συνεργάζεται με την ΚΠΙΣΝ Μ.Α.Ε. προκειμένου να υλοποιήσει τις αλλαγές αυτές, κατόπιν συνεννόησης αμφοτέρων των μερών.

1.7 Ο Πάροχος αναλαμβάνει την ευθύνη να παρέχει στην ΚΠΙΣΝ Μ.Α.Ε. όλα τα απαραίτητα κατασκευαστικά υλικά που απαιτούνται για την προσήκουσα εκτέλεση της παρούσας Σύμβασης. Ο Πάροχος εγγυάται ότι τα υλικά που θα παρασχεθούν είναι κατάλληλα, αρίστου ποιότητας και ότι τελούν σε συνέπεια με κάθε διάταξη της Σύμβασης, τους κανόνες του επαγγέλματος, τους επιστημονικούς και κατασκευαστικούς κανόνες και πρακτικές, χωρίς ελαττώματα και ότι θα ανταποκρίνονται πλήρως στις λειτουργικές και ποιοτικές απαιτήσεις του Παρόχου. Ο Πάροχος εγγυάται περαιτέρω ότι αυτά τα υλικά είναι απαλλαγμένα από τυχόν βάρη ή δικαιώματα τρίτων μερών. Ο Πάροχος αναλαμβάνει να ενσωματώσει κατά το δέον αυτά τα υλικά στο Έργο και να τα παραδώσει σε ένα ενιαίο σύνολο στην ΚΠΙΣΝ Μ.Α.Ε., όντας ο μόνος υπεύθυνος για τη σωστή ενσωμάτωση/ εγκατάστασή τους στο Έργο. Το κόστος των υλικών περιλαμβάνεται στη συμφωνούμενη με την παρούσα αμοιβή.

1.8 Ρητά συμφωνείται ότι, πέραν του περιγραφόμενου στην παρούσα Έργου, ο Πάροχος δεν θα προβαίνει σε οιαδήποτε ενέργεια η οποία θα συνεπάγεται επιπλέον κόστος για την ΚΠΙΣΝ Μ.Α.Ε., χωρίς την προηγούμενη έγγραφη συγκατάθεση της ΚΠΙΣΝ Μ.Α.Ε. επί έγγραφης προσφοράς του Παρόχου, με συγκεκριμένη κοστολόγηση για τις προτεινόμενες ενέργειες.

1.9 Στο πλαίσιο αυτό ο Πάροχος θα παρέχει στην ΚΠΙΣΝ Μ.Α.Ε. πληροφορίες, συμβουλές και αναφορές, όπως συνηθίζεται, ενδεικτικώς διά αλληλογραφίας, τηλεφωνικών κλήσεων και δια ζώσης για την επίτευξη των σκοπών που αφορούν στην παρούσα Σύμβαση, μετά από αίτημα της ΚΠΙΣΝ Μ.Α.Ε..

ΑΡΘΡΟ 2: ΑΜΟΙΒΗ ΚΑΙ ΕΞΟΔΑ

2.1.1. Λαμβάνοντας υπόψιν την προσήκουσα εκτέλεση της παρούσας από τον Πάροχο, η συνολική αμοιβή του Παρόχου για το Έργο, σε πλήρη και ολοσχερή εξόφληση κάθε απαίτησης του Παρόχου συμφωνείται στο ποσό των (€.....) πλέον ΦΠΑ ως αναλυτικά ορίζεται στο Παράρτημα Ε.

2.1.2. Στην περίπτωση που η ΚΠΙΣΝ Μ.Α.Ε. αιτηθεί από τον Πάροχο την παροχή μεταφραστικού εξοπλισμού για 100 δέκτες (για Χώρους Διεξαγωγής εκτός της ΑΣΝ), σύμφωνα με τα οριζόμενα στο Παράρτημα Β υπ' αριθμ. 1νι. και 3ν., ως συνολική αμοιβή του Παρόχου, σε πλήρη και ολοσχερή εξόφληση κάθε απαίτησης του Παρόχου, συμφωνείται το ποσό των (€.....) ευρώ πλέον ΦΠΑ ανά ημέρα του Φεστιβάλ.

2.1.3. Στην περίπτωση που η ΚΠΙΣΝ Μ.Α.Ε. αιτηθεί από τον Πάροχο την παροχή μεταφραστικού εξοπλισμού για 400 δέκτες για την Αίθουσα Σταύρος Νιάρχος, σύμφωνα με τα οριζόμενα στο Παράρτημα Β υπ' αριθμ. 2ιν., ως συνολική αμοιβή του Παρόχου, σε πλήρη και ολοσχερή εξόφληση κάθε απαίτησης του Παρόχου, συμφωνείται το ποσό των (€.....) ευρώ πλέον ΦΠΑ ανά ημέρα του Φεστιβάλ.



Με τη συγχρηματοδότηση
της Ευρωπαϊκής Ένωσης



ΕΛΛΗΝΙΚΗ ΔΗΜΟΚΡΑΤΙΑ
ΠΕΡΙΦΕΡΕΙΑ ΑΤΤΙΚΗΣ

2.2 Μετά το πέρας του Φεστιβάλ, ο Πάροχος θα εκδώσει τιμολόγιο, σύμφωνα με τις εφαρμοζόμενες φορολογικές διατάξεις. Το ως άνω ποσό της αμοιβής θα καταβληθεί από την ΚΠΙΣΝ Μ.Α.Ε. στον Πάροχο εντός εξήντα (60) ημερών από την παραλαβή του σχετικού τιμολογίου.

2.3 Τα Μέρη συμφωνούν ότι η ως άνω αμοιβή είναι δίκαιη και εύλογη και δεν υπόκειται σε αναθεώρηση ή αναπροσαρμογή. Περαιτέρω, ρητά συμφωνείται ότι ο Πάροχος δεν δικαιούται να λάβει από την ΚΠΙΣΝ Μ.Α.Ε. οιοδήποτε επιπλέον ποσό ως αντάλλαγμα για την εκτέλεση της παρούσας Σύμβασης. Ως εκ τούτου τα Μέρη ρητά συμφωνούν ότι η ως άνω αμοιβή περιλαμβάνει, πέραν από την αμοιβή του Παρόχου, κάθε και όλα τα τυχόν έξοδα/δαπάνες που σχετίζονται με την εκτέλεση της παρούσας σύμφωνα με την Προσφορά [όπως ενδεικτικά αλλά όχι περιοριστικά κάθε και όλες τις δαπάνες που αφορούν στη χρήση ή/και συντήρηση του εξοπλισμού που χρησιμοποιεί ο Πάροχος, την αμοιβή του ηχολήπτη, αμοιβές του προσωπικού και των πάσης φύσεως συνεργατών ή/ και υπεργολάβων ή/και εργαζομένων που τυχόν θα χρησιμοποιήσει ο Πάροχος για την εκτέλεση της παρούσας (ημερομίσθια, μισθοί, παροχές, μπόνους, εισφορές πρωτοβάθμιας και δευτεροβάθμιας κοινωνικής ασφάλισης, πληρωμή υπερωριών κ.λπ.)]. Συνεπώς, τα Μέρη ρητά συμφωνούν ότι ο Πάροχος δεν δικαιούται να λάβει από την ΚΠΙΣΝ Μ.Α.Ε. οιοδήποτε επιπλέον ποσό ως αντάλλαγμα για τις υποχρεώσεις που αναλαμβάνει να εκτελέσει με την παρούσα.

2.4 Οι κάθε είδους φόροι, τέλη και επιβαρύνσεις, καθώς και κάθε άλλη νόμιμη ή άλλη εισφορά η οποία σχετίζεται με τη λήψη της αμοιβής, εκτός του ΦΠΑ 24% για την εκτέλεση της παρούσας Σύμβασης βαρύνουν αποκλειστικά τον Πάροχο.

ΑΡΘΡΟ 3: ΕΓΓΥΟΔΟΤΙΚΕΣ ΔΗΛΩΣΕΙΣ

3.1 Ο Πάροχος δηλώνει και εγγυάται ότι:

(α) διαθέτει την εμπειρία σε ζητήματα συναφή με αυτά του Έργου και είναι σε θέση να εκτελέσει το Έργο σύμφωνα με τα υψηλά δεδομένα ποιότητας που θέτει η ΚΠΙΣΝ Μ.Α.Ε.,

(β) έχει λάβει γνώση της Πρόσκλησης και κατανοεί και αποδέχεται πλήρως και ανεπιφύλακτα τους όρους αυτής,

(γ) η Προσφορά συμμορφώνεται απολύτως με τους όρους της Πρόσκλησης και ότι θα εκτελέσει την παρούσα Σύμβαση σύμφωνα με τους όρους και τις προϋποθέσεις που διατυπώνονται στην Πρόσκληση.

(δ) έχει εξαιρετική γνώση και εμπειρία των απαιτούμενων προφυλάξεων και διαδικασιών ασφάλειας,

(ε) δεν έχει συνάψει καμία συμφωνία, γραπτή ή προφορική, αντίθετη ή σε σύγκρουση με την παρούσα Σύμβαση,

(στ) έχει πλήρη εξουσία να συνάψει την παρούσα Σύμβαση σύμφωνα με το νόμο,

(ζ) έχει λάβει γνώση όλων των όρων, απαιτήσεων και προδιαγραφών του Έργου, έχει εξετάσει πλήρως και αποδέχεται όλους τους όρους των τεχνικών προδιαγραφών του Έργου, έχει μελετήσει και κατανοήσει πλήρως τις τεχνικές προδιαγραφές του Έργου, και δηλώνει ότι δεν απαιτείται καμία επιπλέον πληροφορία ή στοιχείο για την ορθή εκπλήρωση του Έργου, εκτός ενδεχομένως από τεχνικές διασαφηνίσεις που μπορεί να ζητηθούν από τον Πάροχο. Κάθε τέτοιο επιπλέον στοιχείο είναι συμπληρωματικό και σε καμία περίπτωση δεν εμποδίζει την έναρξη του Έργου και

(η) διατηρεί ατομική επιχείρηση η οποία λειτουργεί νομίμως κατά το ελληνικό δίκαιο, δεν υφίσταται οποιαδήποτε απόφαση και δεν εκκρεμεί εναντίον του οποιαδήποτε αίτηση που να δύναται να επηρεάσει την



Με τη συγχρηματοδότηση της Ευρωπαϊκής Ένωσης



ΕΛΛΗΝΙΚΗ ΔΗΜΟΚΡΑΤΙΑ
ΠΕΡΙΦΕΡΕΙΑ ΑΤΤΙΚΗΣ

ύπαρξη ή τη λειτουργία του με οποιονδήποτε τρόπο και έχει πλήρη εξουσία να προβεί στη σύναψη της παρούσας Σύμβασης χωρίς να προσβάλλονται οποιαδήποτε δικαιώματα τρίτων (σε περίπτωση φυσικού προσώπου) ή είναι εταιρεία που έχει συσταθεί και λειτουργεί νομίμως κατά το ελληνικό δίκαιο, δεν υφίσταται οποιαδήποτε απόφαση και δεν εκκρεμεί εναντίον του οποιαδήποτε αίτηση που να δύναται να επηρεάσει την ύπαρξη ή τη λειτουργία του με οποιονδήποτε τρόπο (όπως ενδεικτικά απόφαση ή αίτηση περί λύσης της εταιρείας, αίτηση για κήρυξη σε πτώχευση, διορισμό διαχειριστή και τα συναφή) και έχει πλήρη εξουσία να προβεί στη σύναψη της παρούσας Σύμβασης χωρίς να προσβάλλονται οποιαδήποτε δικαιώματα τρίτων (σε περίπτωση νομικού προσώπου).

ΑΡΘΡΟ 4: ΥΠΟΧΡΕΩΣΕΙΣ

4.1 Ο Πάροχος αναλαμβάνει την υποχρέωση:

- i. Να εκτελέσει το Έργο κατά τα υψηλότερα δεδομένα του επαγγέλματος. Ο Πάροχος θα εκτελέσει την παρούσα με βάση τα πλέον υψηλά δεδομένα ποιότητας. Ειδικά ορίζεται ότι η ταχεία και ποιοτική ανταπόκριση του Παρόχου στις υποχρεώσεις που απορρέουν από την παρούσα Σύμβαση αποτελεί ουσιώδη όρο αυτής καθώς και η συμμόρφωση με τη φιλοσοφία, αρχές και πολιτικές της ΚΠΙΣΝ Μ.Α.Ε..
- ii. Να εκτελέσει την παρούσα Σύμβαση σύμφωνα με όλους τους εφαρμοστέους νόμους και κανονισμούς.
- iii. Να αντιμετωπίζει τους χώρους της ΚΠΙΣΝ Μ.Α.Ε. με σεβασμό και προσοχή και να μην προβαίνει σε οποιαδήποτε τροποποίηση των χώρων (διαφημιστικών ενδείξεων, επίπλων κ.λπ.) χωρίς την προηγούμενη έγγραφη συγκατάθεση της ΚΠΙΣΝ Μ.Α.Ε..
- iv. Να τηρεί τους εσωτερικούς κανονισμούς και διαδικασίες της ΚΠΙΣΝ Μ.Α.Ε., όπως αυτοί θα ισχύουν ή/και θα του κοινοποιούνται από την ΚΠΙΣΝ Μ.Α.Ε. (επικοινωνία, κανονισμός ασφάλειας, πρόσβαση σε χώρους, ένδυση κ.λπ.).
- v. Να διασφαλίζει ότι το προσωπικό ή οι συνεργάτες που χρησιμοποιεί για την εκτέλεση της παρούσας Σύμβασης επιλέγονται με αυστηρά κριτήρια, συμπεριφέρονται με επαγγελματισμό και ευγένεια εν γένει στο Φεστιβάλ και να έχουν κόσμια εμφάνιση.
- vi. Να ενημερώνει την ΚΠΙΣΝ Μ.Α.Ε. χωρίς καθυστέρηση για κάθε ζήτημα που ανακύπτει και σχετίζεται με την εκτέλεση της παρούσας καθώς και να προτείνει τον τρόπο αντιμετώπισής του προς έγκριση από την ΚΠΙΣΝ Μ.Α.Ε., καθώς και για τη διατύπωση τυχόν παραπόνων ή υποδείξεων από πελάτη ή ενδιαφερόμενο.
- vii. Να λάβει, με δική του δαπάνη, κάθε και όλες τις εγκρίσεις, εξουσιοδοτήσεις, και άδειες (διοικητικές ή άλλες) που είναι απαραίτητες για να εκτελέσει την παρούσα, σύμφωνα με όλους τους εφαρμοστέους νόμους και κανονισμούς.
- viii. Να μην αναθέσει την εκτέλεση της παρούσας Σύμβασης εν όλω ή εν μέρει σε άλλο πρόσωπο, χωρίς την προηγούμενη γραπτή συγκατάθεση της ΚΠΙΣΝ Μ.Α.Ε., η οποία συγκατάθεση δεν πρέπει να μη δίδεται χωρίς εύλογη αιτία. Εάν αντικειμενικώς οι συνθήκες δεν επιτρέπουν εύλογα την προηγούμενη γνωστοποίηση αλλαγής τυχόν υπεργολάβου κατά την εκτέλεση της παρούσας, ο Πάροχος θα γνωστοποιεί την εν λόγω τυχόν αλλαγή υπεργολάβου το συντομότερο δυνατό, παραμένοντας κατά πάντα χρόνο υπεύθυνος έναντι της ΚΠΙΣΝ Μ.Α.Ε. για την εκτέλεση της παρούσας.
- ix. Να μην προσλάβει, προσελκύσει ή δελεάσει οποιονδήποτε υπάλληλο ή στέλεχος της ΚΠΙΣΝ Μ.Α.Ε., ή πελάτη, ή υποψήφιο πελάτη της ή να τερματίσει την απασχόληση ή την επαγγελματική του σχέση με τη ΚΠΙΣΝ Μ.Α.Ε..



Με τη συγχρηματοδότηση
της Ευρωπαϊκής Ένωσης



ΕΛΛΗΝΙΚΗ ΔΗΜΟΚΡΑΤΙΑ
ΠΕΡΙΦΕΡΕΙΑ ΑΤΤΙΚΗΣ

- x. Να μη συνάψει οποιαδήποτε άλλη συμφωνία, προφορική ή γραπτή, η οποία θα μπορούσε να έρχεται σε αντίθεση με τις υποχρεώσεις του Παρόχου από την παρούσα.
- xi. Να μη χρησιμοποιεί τις υποδομές και εγκαταστάσεις της ΚΠΙΣΝ Μ.Α.Ε. για οποιονδήποτε λόγο, εκτός αν ρητώς προβλέπεται στην παρούσα ή συμφωνηθεί ειδικώς εγγράφως μεταξύ των Μερών.
- xii. Να συμμορφώνεται πλήρως πάντοτε με όλους τους ισχύοντες νόμους, τεχνικούς κανονισμούς και πρότυπα περί διασφάλισης της υγείας και ασφάλειας.
- xiii. Να τηρεί τους όρους και διατάξεις του Κανονισμού Εγκαταστάσεων της ΚΠΙΣΝ ως «Τρίτος», όπως ο Κανονισμός προσαρτάται στην Πρόσκληση, και να διασφαλίζει ότι οι υπάλληλοι, οι εργολάβοι ή προμηθευτές και οι υπάλληλοι αυτών θα συμμορφώνονται επίσης.
- xiv. Να συνεργάζεται με την ΚΠΙΣΝ Μ.Α.Ε. αλλά και τους εξουσιοδοτημένους συνεργάτες της κάθε είδους, συμπεριλαμβανομένου του παρόχου υπηρεσιών διαχείρισης των εγκαταστάσεων (Facility Manager), ο οποίος διαχειρίζεται για λογαριασμό της ΚΠΙΣΝ Μ.Α.Ε. τις επισκευές, τη συντήρηση και την προστασία της περιουσίας της ΚΠΙΣΝ Μ.Α.Ε., τον καθαρισμό, την ασφάλεια κ.λπ.. Η υποχρέωση αυτή δεν αναιρεί την υποχρέωση του Παρόχου να αναφέρεται μόνο στην ΚΠΙΣΝ Μ.Α.Ε. για οποιοδήποτε ζήτημα αφορά στην εκτέλεση της παρούσας.

4.2 Για την εκτέλεση της παρούσας Σύμβασης θα ακολουθηθεί το χρονοδιάγραμμα που έχει συμφωνηθεί μεταξύ της ΚΠΙΣΝ Μ.Α.Ε. και του Παρόχου και το οποίο επισυνάπτεται στην παρούσα ως Παράρτημα Γ και αποτελεί αναπόσπαστο μέρος αυτής (εφεξής «**Χρονοδιάγραμμα**»). Σε περίπτωση που ο Πάροχος αποκλίνει από το Χρονοδιάγραμμα με αποδεδειγμένη δική του υπαιτιότητα χωρίς τη συμφωνία της ΚΠΙΣΝ Μ.Α.Ε. και η εν λόγω απόκλιση επηρεάσει τον προγραμματισμένο χρόνο έναρξης του Φεστιβάλ, θα καταβάλει για κάθε δέκα (10') λεπτά καθυστέρησης στην ΚΠΙΣΝ Μ.Α.Ε. σε αυτήν ως ποινική ρήτρα το ποσό των χιλίων (€1.000,00) ευρώ.

4.3 Εφόσον λάβουν χώρα καιρικά φαινόμενα τέτοια που αντικειμενικά να παρεμποδίζουν τις εργασίες εκτέλεσης του Έργου ο Πάροχος υποχρεούται να ενημερώνει αμέσως με οποιοδήποτε πρόσφορο μέσο την ΚΠΙΣΝ Μ.Α.Ε. σχετικά με το λόγο για τον οποίο δεν μπορούν να εκτελεστούν οι εν λόγω εργασίες καθώς και την εκτίμησή του για το χρονικό διάστημα που θα διαρκέσει η εν λόγω αναστολή. Ο Πάροχος έλαβε υπόψιν του τις καιρικές συνθήκες που συνήθως επικρατούν σε τέτοια εποχή του χρόνου για τη διαμόρφωση του Χρονοδιαγράμματος που επισυνάπτεται στο Παράρτημα Γ της παρούσας Σύμβασης. Επομένως, καιρικά φαινόμενα που συνηθίζονται την εποχή αυτή του χρόνου ή που μπορούσαν εύλογα να προβλεφθούν δεν εμπίπτουν σε αυτά που για τους σκοπούς της παρούσας αντικειμενικά εμποδίζουν την εκτέλεση της παρούσας.

4.4 Ο Πάροχος υποχρεούται να εκπληρώσει τις υποχρεώσεις του κατά την παρούσα Σύμβαση αφιερώνοντας κατάλληλο σε αριθμό και ικανό για την εκτέλεση του Έργου προσωπικό, όπως οι κατηγορίες του προσωπικού προσδιορίζονται στο Παράρτημα Δ της παρούσας Σύμβασης. Για τους σκοπούς της Σύμβασης, ο όρος «προσωπικό» καλύπτει εργαζομένους, υπαλλήλους, υπεργολάβους και κάθε άλλο πρόσωπο που απασχολείται από τον Πάροχο με οποιονδήποτε τρόπο για την εκτέλεση της παρούσας. Μόνος ο Πάροχος θα φέρει απόλυτη ευθύνη απέναντι στο προσωπικό αυτό και πιο συγκεκριμένα (όπου τα παρακάτω αναφέρονται ενδεικτικά κι όχι περιοριστικά) για την ποσοτική επάρκεια, ικανότητα, επάρκεια, άδειες εργασίας, συμμόρφωση με το ισχύον κανονιστικό πλαίσιο, υγεία και ασφάλεια, τυχόν εργατικά ατυχήματα, ασφαλιστικές εισφορές και καλύψεις κ.λπ.).



Με τη συγχρηματοδότηση
της Ευρωπαϊκής Ένωσης



ΕΛΛΗΝΙΚΗ ΔΗΜΟΚΡΑΤΙΑ
ΠΕΡΙΦΕΡΕΙΑ ΑΤΤΙΚΗΣ

Ο Πάροχος αναλαμβάνει την ευθύνη να διαφυλάξει ότι το Έργο θα εκτελεστεί με επαγγελματικό τρόπο από το απασχολούμενο προσωπικό του. Για την προσήκουσα εκτέλεση της παρούσας το προσωπικό, οι υπεργολάβοι και οι κάθε είδους συνεργάτες του Παρόχου θα πρέπει να έχουν προηγούμενη εμπειρία σε αντίστοιχο αντικείμενο, όλες τις απαιτούμενες κατά το νόμο πιστοποιήσεις και άδειες ασκήσεως επαγγέλματος/ δραστηριότητας. Η ΚΠΙΣΝ Μ.Α.Ε. έχει δικαίωμα να εγκρίνει και ελέγχει το προσωπικό που απασχολεί ο Πάροχος και να ζητά την αντικατάστασή του κατόπιν συνεννόησης των Μερών.

Ο Πάροχος είναι ο μόνος υπεύθυνος απέναντι στο προσωπικό του, όντας ο μόνος και απόλυτα υπεύθυνος για κάθε οικονομικό ή άλλο δικαίωμα που προκύπτει από τη σχέση τους, συμπεριλαμβανομένων αμοιβών, μισθών, αποδοχών, εξόδων, εισφορών υπέρ οποιουδήποτε φορέα κοινωνικής ασφάλισης ή φορολογικής αρχής, καθώς και κάθε άλλη υποχρέωση του Παρόχου που μπορεί να πηγάζει από το Ελληνικό δίκαιο και αφορά ή σχετίζεται με το προσωπικό του Παρόχου με οποιονδήποτε τρόπο. Το προσωπικό του Παρόχου δεν τελεί σε καμία συμβατική σχέση με την ΚΠΙΣΝ Μ.Α.Ε. Ο Πάροχος δεσμεύεται ότι το προσωπικό που θα απασχολήσει για την εκτέλεση της παρούσας Σύμβασης θα συμμορφώνεται με τους όρους αυτής. Το προσωπικό του Παρόχου θα δρα με φροντίδα στο χώρο εργασίας και γενικώς θα φέρει εις πέρας την εργασία του με φροντίδα και με τρόπο που δεν επηρεάζει ούτε θα θίγει τα περιουσιακά στοιχεία της ΚΠΙΣΝ Μ.Α.Ε..

Ο Πάροχος καθ' όλη τη διάρκεια ισχύος της παρούσας Σύμβασης δεσμεύεται ότι θα τηρεί απαρέγκλιτα τους εκάστοτε εφαρμοστέους εργατικούς νόμους (ενδεικτικά αναφερόμενου μόνο του νομοθετικού πλαισίου για το εργατικό ατύχημα).

Επιπρόσθετα, ο Πάροχος καθ' όλη τη διάρκεια ισχύος της παρούσας Σύμβασης δεσμεύεται ότι θα τηρεί απαρέγκλιτα όλους τους εφαρμοστέους νόμους και κανονισμούς για την υγεία και την ασφάλεια του προσωπικού του, αλλά και του κοινού, και να διασφαλίζει ότι το προσωπικό του είναι εκπαιδευμένο σύμφωνα με το Νόμο για την αποτελεσματική αντιμετώπιση προβλημάτων σχετικά με την υγιεινή και ασφάλεια (ενδεικτικό ότι το προσωπικό του είναι κατάλληλα εκπαιδευμένο να αντιμετωπίσει περιστατικό φωτιάς στις εγκαταστάσεις του ΚΠΙΣΝ).

4.5 Εάν ο Πάροχος εκτελεί πλημμελώς ή μη προσηκόντως το Έργο και γενικά, εάν ο Πάροχος παρεμποδίζει, παραμελεί ή παραβιάζει ή εκτελεί ελαττωματικά τις συμβατικές του υποχρεώσεις σύμφωνα με την παρούσα, συνομολογημένες όλες ως ουσιώδεις, ο Πάροχος θα φέρει ευθύνη για κάθε κόστος και άμεση ή έμμεση ζημία (συμπεριλαμβανομένης κάθε απώλειας κέρδους) που τυχόν προκληθεί στην ΚΠΙΣΝ Μ.Α.Ε. λόγω της ελαττωματικής εκτέλεσης του Έργου. Ειδικότερα, και με την επιφύλαξη των διατάξεων της ισχύουσας νομοθεσίας, η ΚΠΙΣΝ Μ.Α.Ε. θα έχει τα εξής δικαιώματα, τα οποία μπορεί να ασκήσει κατά την απόλυτη προαίρεσή της μεμονωμένα ή συνδυαστικά, όταν το Έργο δεν εναρμονίζεται με τις διατάξεις της παρούσας Σύμβασης:

(i) να ζητήσει επιδιόρθωση των ελαττωμάτων με έξοδα του Παρόχου και μέσα στην προθεσμία που θα τάξει στον Πάροχο· ο Πάροχος στην περίπτωση αυτή θα πρέπει να διορθώσει τα ελαττώματα με δικά του έξοδα, και χωρίς να παρεμποδίσει τις δραστηριότητες της ΚΠΙΣΝ Μ.Α.Ε.·

(ii) να εκτελέσει η ίδια το Έργο ή τμήμα αυτού και να αφαιρέσει από την αμοιβή του Παρόχου το ποσό που αντιστοιχεί στο κόστος ή να αντλήσει τα σχετικά κόστη από την Εγγύηση Καλής Εκτέλεσης·



Με τη συγχρηματοδότηση
της Ευρωπαϊκής Ένωσης



ΕΣΠΑ
2021-2027
Εθνική Αρχή Χρηματοδότησης



Περιφερειακό
Πρόγραμμα
«ΑΤΤΙΚΗ»



ΕΛΛΗΝΙΚΗ ΔΗΜΟΚΡΑΤΙΑ
ΠΕΡΙΦΕΡΕΙΑ ΑΤΤΙΚΗΣ

(iii) να καταγγείλει τη παρούσα Σύμβαση (εν όλω ή εν μέρει) και να ζητήσει αποζημίωση λόγω μη εκπλήρωσης ή και να αντλήσει τα σχετικά κόστη από την Εγγύηση Καλής Εκτέλεσης ·
(iv) σε περίπτωση που η ΚΠΙΣΝ Μ.Α.Ε. ασκήσει κάποιο από τα ανωτέρω (i), (ii) ή (iii) δικαιώματα, θα έχει σε κάθε περίπτωση το δικαίωμα να ζητήσει συμπληρωματική αποζημίωση για ζημία που δεν καλύφθηκε από τα ήδη ως άνω ασκηθέντα δικαιώματα.

ΑΡΘΡΟ 5: ΕΜΠΙΣΤΕΥΤΙΚΕΣ ΠΛΗΡΟΦΟΡΙΕΣ

5.1 Ο Πάροχος κατά τη διάρκεια ισχύος της παρούσας Σύμβασης αλλά και μετά τη λήξη της, θα διατηρήσει εμπιστευτική, κάθε πληροφορία και υλικό, έγγραφο, στοιχείο και κάθε δεδομένο, τεχνικό ή μη, που έλαβε ή του γνωστοποιήθηκε από την ΚΠΙΣΝ Μ.Α.Ε. σε οποιαδήποτε μορφή, ή που αποτελεί συνέπεια της δραστηριότητας του Παρόχου βάσει της παρούσας Σύμβασης (εφεξής «**Εμπιστευτικές Πληροφορίες**») και δεν θα τις αποκαλύψει σε κανένα τρίτο πρόσωπο ούτε θα τις χρησιμοποιήσει για κανένα σκοπό, εκτός όπως προβλέπεται στην παρούσα Σύμβαση. Ο Πάροχος αναγνωρίζει ότι δεν έχει κανένα ιδιοκτησιακό δικαίωμα στις Εμπιστευτικές Πληροφορίες.

5.2 Ο Πάροχος θα περιορίσει την πρόσβαση στις Εμπιστευτικές Πληροφορίες μόνο σε εκείνα τα άτομα που τελούν υπό τον άμεσο έλεγχό του και, τα οποία, με τη γνώση και τη συναίνεση της ΚΠΙΣΝ Μ.Α.Ε., είναι υπεύθυνα για την εκτέλεση της παρούσας και τα οποία υπόκεινται ήδη σε υποχρέωση εμπιστευτικότητας τουλάχιστον τόσο περιοριστική όσο και η αντίστοιχη υποχρέωση βάσει της παρούσας Σύμβασης.

5.3 Ο Πάροχος θα επιστρέψει στην ΚΠΙΣΝ Μ.Α.Ε. αμέσως, κατόπιν γραπτού αιτήματος (αλλά σε κάθε περίπτωση με τη λήξη της παρούσας Σύμβασης για οποιονδήποτε λόγο) τις Εμπιστευτικές Πληροφορίες, συμπεριλαμβανομένων αντιγράφων σε όλες τις μορφές, και θα διαγράψει τις Εμπιστευτικές Πληροφορίες που έχουν αποθηκευτεί σε οποιοδήποτε μαγνητικό ή οπτικό δίσκο ή μνήμη, εκτός εάν μια τέτοια διαγραφή απαγορεύεται εκ του νόμου.

ΑΡΘΡΟ 5Α: ΙΔΙΟΚΤΗΣΙΑ ΠΑΡΑΔΟΤΕΩΝ

5Α.1 Μεταβιβάζεται και σε κάθε περίπτωση, ο Πάροχος συναινεί στην εν λόγω μεταβίβαση δια της παρούσας στην ΚΠΙΣΝ Μ.Α.Ε. του συνόλου των εξουσιών του περιουσιακού πνευματικού δικαιώματος επί της τυχόν εν μέρει ή εν όλω συμβολής του στη δημιουργία οιοδήποτε παραχθέντος-δημιουργηθέντος πνευματικού έργου (ήτοι ενδεικτικώς αναφερομένων, κειμένων κάθε μορφής, ηχογραφήσεων, των παραδοτέων βίντεο, λοιπού οπτικοακουστικού έργου κ.λπ.) κατά την εκτέλεση της παρούσας και έτσι έχει καταστεί και σε κάθε περίπτωση καθίσταται δια του παρόντος η ΚΠΙΣΝ Μ.Α.Ε. μόνη και αποκλειστική δικαιούχος του συνόλου των εξουσιών του περιουσιακού πνευματικού δικαιώματος, τόσο αυτοτελώς επί της τυχόν εν μέρει ή εν όλω συμβολής του Παρόχου, όσο και εν γένει επί των έργων αυτού και η μόνη η οποία δικαιούται να εκμεταλλεύεται με κάθε τρόπο, μέσο και μορφή τα εν λόγω έργα. Διευκρινίζεται και συμφωνείται ότι η δια του παρόντος μεταβίβαση δεν περιλαμβάνει κανενός είδους πνευματικά ή/και συγγενικά δικαιώματα δημιουργών των μουσικών έργων της Εκδήλωσης, ερμηνευτών καλλιτεχνών ή/και μουσικών εκτελεστών αντιστοίχως επί του Παραδοτέου Έργου, τα οποία αναλαμβάνει να εξασφαλίσει απευθείας η ΚΠΙΣΝ Μ.Α.Ε. από τους κατά νόμο δικαιούχους.



Με τη συγχρηματοδότηση
της Ευρωπαϊκής Ένωσης



ΕΛΛΗΝΙΚΗ ΔΗΜΟΚΡΑΤΙΑ
ΠΕΡΙΦΕΡΕΙΑ ΑΤΤΙΚΗΣ

Ιδίως, ο Πάροχος, θα δημιουργήσει/ παράξει και θα παραδώσει στην ΚΠΙΣΝ Μ.Α.Ε. οπτικοακουστικά έργα (video) ή και ακουστικά έργα στο πλαίσιο της παρούσας σύμβασης και σύμφωνα με τα προβλεπόμενα στην Πρόσκληση και ιδίως τα ακόλουθα:

ι. Τα οπτικοακουστικό έργο που θα μαγνητοσκοπηθεί ή/και ηχογραφηθεί κατά τη διάρκεια του Φεστιβάλ, Τα οπτικοακουστικό έργο για το Φεστιβάλ, κατόπιν μοντάζ ή τυχόν άλλης επεξεργασίας,

Εφεξής, για τους σκοπούς του παρόντος άρθρου, εκάστου εξ αυτών ξεχωριστά (ολόκληρου ή τμήματος αυτού) αλλά και όλων μαζί καλουμένων ως το «Παραδοτέο Έργο» καθώς και οποιοδήποτε επιμέρους υλικό που μπορεί να συναπαρτίζει έκαστο εξ αυτών (π.χ. ενδεικτικά αναφερομένων, φωτογραφικών λήψεων, σχεδίων ή άλλου τυχόν επιμέρους υλικού, εφόσον αυτό ζητηθεί από την ΚΠΙΣΝ Μ.Α.Ε.).

Το Παραδοτέο Έργο θα σχεδιαστεί από τον Πάροχο για λογαριασμό της ΚΠΙΣΝ Μ.Α.Ε., ο οποίος μεταβιβάζει δια της παρούσας στην ΚΠΙΣΝ Μ.Α.Ε. κατά τα ανωτέρω κάθε τυχόν ιδιοκτησιακό δικαίωμα επί του Παραδοτέου Έργου (ολόκληρου ή τμημάτων αυτού) χωρίς επιπλέον αντάλλαγμα πέραν της αμοιβής που έχει συμφωνηθεί με την παρούσα. Ο Πάροχος έτσι συμφωνεί ότι η ΚΠΙΣΝ Μ.Α.Ε. δύναται να χρησιμοποιήσει το Παραδοτέο Έργο (ολόκληρο ή τμήμα αυτού) στο μέλλον κατά την απόλυτη κρίση της, μόνο του ή σε συνδυασμό με άλλα βίντεο ή έργα, όπως εκείνη επιλέξει, χωρίς να απαιτείται οποιαδήποτε συναίνεση του Παρόχου.

Ειδικότερα με την παρούσα, η ΚΠΙΣΝ Μ.Α.Ε. καθίσταται η μόνη και αποκλειστική δικαιούχος του Παραδοτέου Έργου, έχουσα αποκλειστικά η ίδια την εξουσία να επιτρέπει ή να απαγορεύει:

α) Την εγγραφή του Παραδοτέου Έργου (ολόκληρου ή τμημάτων αυτού) σε κάθε είδους άυλο ή υλικό φορέα εικόνας ή ήχου ή ήχου και εικόνας, όπως DVD, DVD-Audio, DVD-Video, DVD-ROM, ψηφιακού αρχείου κ.λπ.

β) Την άμεση ή έμμεση, προσωρινή ή μόνιμη αναπαραγωγή του Παραδοτέου Έργου (ολόκληρου ή τμημάτων αυτού), με οποιοδήποτε μέσο και μορφή, ολόκληρου ή αποσπασμάτων.

γ) Όσον αφορά στο πρωτότυπο ή τα αντίτυπα (αντίγραφα) του Παραδοτέου Έργου (ολόκληρου ή τμημάτων αυτού), τη διανομή τους στο κοινό με οποιαδήποτε μορφή, μέσω πώλησης ή με άλλους τρόπους.

δ) Την εκμίσθωση και το δημόσιο δανεισμό, όσον αφορά στο πρωτότυπο ή τα αντίτυπα του Παραδοτέου Έργου (ολόκληρου ή τμημάτων αυτού).

ε) Τη δημόσια εκτέλεση του Παραδοτέου Έργου (ολόκληρου ή τμημάτων αυτού).

στ) Τη μετάδοση ή αναμετάδοση του Παραδοτέου Έργου (ολόκληρου ή τμημάτων αυτού) στο κοινό, με τη ραδιοφωνία και την τηλεόραση, μέσω internet, web tv, streaming media, κινητής τηλεφωνίας mms, sms, i-mode, wap, ή οποιουδήποτε άλλου μέσου, συμπεριλαμβανομένων μέσων κοινωνικής δικτύωσης της ΚΠΙΣΝ Μ.Α.Ε., με ηλεκτρομαγνητικά κύματα ή με καλώδια ή με άλλους υλικούς αγωγούς ή με οποιονδήποτε άλλο τρόπο, παραλλήλως προς την επιφάνεια της γης ή μέσω δορυφόρων, για απεριόριστο αριθμό αναμεταδόσεων/ επαναλήψεων.



Με τη συγχρηματοδότηση
της Ευρωπαϊκής Ένωσης



ΕΛΛΗΝΙΚΗ ΔΗΜΟΚΡΑΤΙΑ
ΠΕΡΙΦΕΡΕΙΑ ΑΤΤΙΚΗΣ

ζ) Την παρουσίαση του Παραδοτέου Έργου (ολόκληρου ή τμημάτων αυτού), ενσυρμάτως ή ασυρμάτως ή με οποιονδήποτε άλλο τρόπο, μέσω του internet, web tv, streaming media, κινητής τηλεφωνίας mms, sms, i-mode, wap, ή οποιουδήποτε άλλου μέσου, συμπεριλαμβανομένων μέσων κοινωνικής δικτύωσης της ΚΠΙΣΝ Μ.Α.Ε. καθώς και τη με οποιονδήποτε άλλο τρόπο παρουσίαση του Παραδοτέου Έργου στο κοινό κατά τρόπο ώστε οποιοσδήποτε να έχει πρόσβαση σε αυτό, όπου και όταν επιλέγει ο ίδιος, για απεριόριστο αριθμό παρουσιάσεων.

Η ως άνω μεταβίβαση του περιουσιακού πνευματικού δικαιώματος επί του του Παραδοτέου Έργου του Παρόχου προς την ΚΠΙΣΝ Μ.Α.Ε. διαρκεί στο διηνεκές (ήτοι, όσο διαρκεί η προστασία των σχετικών δικαιωμάτων) και ισχύει παγκοσμίως.

Το Παραδοτέο Έργο και το Φεστιβάλ θα είναι μια αποκλειστική παραγωγή της ΚΠΙΣΝ Μ.Α.Ε.. Το Φεστιβάλ θα καταγραφεί βάσει της παρούσας από την ΚΠΙΣΝ Μ.Α.Ε. σε υλικό ή άυλο φορέα της επιλογής της, σε μορφή ήχου καθώς και σε μορφή ήχου και εικόνας και με επιμέλεια και έξοδα της ΚΠΙΣΝ Μ.Α.Ε. και η ΚΠΙΣΝ Μ.Α.Ε. καθίσταται αποκλειστική παραγωγός του Παραδοτέου Έργου κατά την έννοια του άρθρου 47 του νόμου 2121/1993 έχοντας μόνη αυτή τις εξουσίες που απαριθμούνται στο άρθρο αυτό.

5Α.2 Ο Πάροχος δηλώνει και αποδέχεται ότι η άσκηση των ανωτέρω εξουσιών από την ΚΠΙΣΝ Μ.Α.Ε. αποτελεί νόμιμο τρόπο άσκησης τυχόν ηθικών δικαιωμάτων των συντελεστών επί του Παραδοτέου Έργου, ο οποίος τους δεσμεύει και περιορίζει στην άσκηση του ηθικού τους δικαιώματος σύμφωνα με το άρθρο 16 του ν. 2121/1993 σε συνδυασμό με άρθρο 50 παρ. 3 ν. 2121/ 1993). Ρητά συμφωνείται επίσης ότι ο Πάροχος παρέχει ήδη στην ΚΠΙΣΝ Μ.Α.Ε. την άδεια του για κάθε περικοπή ή άλλου είδους τροποποίηση της οριστικής μορφής του Παραδοτέου Έργου (ολόκληρου ή τμημάτων αυτού), η δε ΚΠΙΣΝ Μ.Α.Ε. είναι σε θέση να προβεί σε οποιαδήποτε τέτοια περικοπή ή τροποποίηση, οποτεδήποτε, κατόπιν προηγούμενης έγγραφης ενημέρωσης του Παρόχου, χωρίς να απαιτείται οποιαδήποτε έτερη διατύπωση ή προηγούμενη συναίνεση ή έγκριση του Παρόχου, υπό την προϋπόθεση ότι δε θα αλλοιώνονται τα τεχνικά χαρακτηριστικά της εικόνας του Παραδοτέου Έργου.

5Α.3 Μετά την ημερομηνία παράδοσης του Παραδοτέου Έργου, ο Πάροχος δικαιούται να τηρεί στο αρχείο του αντίγραφο του Παραδοτέου Έργου αποκλειστικά και μόνο για αρχειακούς σκοπούς και δεν δύναται να προβεί σε οποιοδήποτε είδους δημόσια χρήση του Παραδοτέου Έργου, ενδεικτικά δε απαγορεύεται να το παρουσιάσει, αναρτήσει, διαδώσει, μεταδώσει ή διανείμει στο κοινό με οποιονδήποτε τρόπο, να το εκτελέσει δημόσια, να το εκμισθώσει, δανείσει ή να δώσει οποιαδήποτε άδεια χρήσης/παρουσίασης του σε τρίτο πρόσωπο.

Σε κάθε περίπτωση ο Πάροχος δύναται, να παρουσιάσει το Παραδοτέο Έργο (ολόκληρο ή τμήματα αυτού) μόνο εφόσον ενημερώσει εγγράφως, προ ευλόγου χρόνου, την ΚΠΙΣΝ Μ.Α.Ε. και λάβει τη σχετική έγγραφη συναίνεση της ΚΠΙΣΝ Μ.Α.Ε., περίπτωση κατά την οποία οφείλει να μεριμνήσει για τη ρητή αναφορά ότι το εν λόγω Παραδοτέο Έργο δημιουργήθηκε για το Κέντρο Πολιτισμού Ίδρυμα Σταύρος Νιάρχος στο πλαίσιο του προγραμματισμού των δράσεων του και με τη χρήση του λογοτύπου του ΚΠΙΣΝ.

Υπό την επιφύλαξη των όσων ορίζονται ανωτέρω, σε περίπτωση που ο Πάροχος προβεί σε οποιοδήποτε είδους χρήση του Παραδοτέου Έργου ήτοι, ενδεικτικώς και όχι περιοριστικώς αναφερομένων, στην παρουσίαση, ανάρτηση, διάδοση, μετάδοση και διανομή στο κοινό, στη δημόσια εκτέλεση ή/και στην εκμίσθωση, δανεισμό ή



Με τη συγχρηματοδότηση
της Ευρωπαϊκής Ένωσης



ΕΛΛΗΝΙΚΗ ΔΗΜΟΚΡΑΤΙΑ
ΠΕΡΙΦΕΡΕΙΑ ΑΤΤΙΚΗΣ

μεταβίβαση αυτού σε οποιοδήποτε τρίτο πρόσωπο, ο Πάροχος υποχρεούται να καταβάλει στην ΚΠΙΣΝ Μ.Α.Ε. ως ποινική ρήτρα το ποσό των 1.500 ευρώ για κάθε μία παραβίαση ξεχωριστά, υπό την επιφύλαξη τυχόν άλλων δικαιωμάτων της ΚΠΙΣΝ Μ.Α.Ε. από την παρούσα σύμβαση ή το νόμο.

5Α.4 Ο Πάροχος εγγυάται ότι το Παραδοτέο Έργο δεν περιλαμβάνει υλικό το οποίο δεν δικαιούται να χρησιμοποιήσει και δεν θίγει πνευματικά, συγγενικά ή άλλου είδους δικαιώματα των συνεργατών του Παρόχου και των συντελεστών του Παραδοτέου Έργου και επιπλέον ότι έχει λάβει κάθε τυχόν απαραίτητη συγκατάθεση ή άδεια από τα εν λόγω τρίτα πρόσωπα και τους συγκεκριμένους συνεργάτες του και συντελεστές του Παραδοτέου Έργου για τη σύννομη εκτέλεση της παρούσας. Σε περίπτωση που οποιοσδήποτε συντελεστής του Παρόχου ή/και συντελεστής του Παραδοτέου Έργου στραφεί κατά της ΚΠΙΣΝ Μ.Α.Ε. ισχυριζόμενος ότι η χρήση ή προβολή από την ΚΠΙΣΝ Μ.Α.Ε. του Παραδοτέου Έργου προσβάλλει οποιασδήποτε φύσης δικαίωμά του εξ αιτίας παράβασης από τον Πάροχο των υποχρεώσεων του από την παρούσα, ο Πάροχος υποχρεούται με έξοδά του να αναλάβει τον τυχόν δικαστικό αγώνα και να συνδράμει δικαστικά την ΚΠΙΣΝ Μ.Α.Ε. με οποιονδήποτε πρόσφορο τρόπο και σε περίπτωση που η ΚΠΙΣΝ Μ.Α.Ε. υποχρεωθεί να καταβάλει οποιοδήποτε ποσό σε οποιονδήποτε τρίτο να την αποζημιώσει πλήρως. Επίσης, υποχρεούται να αποζημιώσει την ΚΠΙΣΝ Μ.Α.Ε. για κάθε θετική ή αποθετική ζημία της (συμπεριλαμβανομένου, μεταξύ άλλων, του κόστους συμβιβασμού, των δικηγορικών αμοιβών και των νομικών εξόδων) που θα προκύψει. Ρητά διευκρινίζεται ότι η ως άνω ευθύνη του Παρόχου καλύπτει και εκτείνεται αποκλειστικά και μόνο στους τρίτους- συνεργάτες του, με τους οποίους συνεργάζεται για την εκτέλεση της παρούσας (ιδίως βοηθοί εκπλήρωσης, προστηθέντες). Ο Πάροχος δεν ευθύνεται για ενέργειες άλλων προσώπων, όπως των καλλιτεχνών και λοιπών συντελεστών του Φεστιβάλ ή/και του Παραδοτέου Έργου.

ΑΡΘΡΟ 5Β: ΕΓΓΥΗΣΗ ΚΑΛΗΣ ΕΚΤΕΛΕΣΗΣ

5Β.1 Ως εξασφάλιση για την περίπτωση μη συμμόρφωσης του Παρόχου με τις υποχρεώσεις του σύμφωνα με την παρούσας Σύμβαση, ο Πάροχος θα παραδώσει στην ΚΠΙΣΝ Μ.Α.Ε. κατά την ημερομηνία υπογραφής της παρούσας Σύμβασης, εγγυητική επιστολή με ρήτρα πληρωμής σε πρώτη ζήτηση, στη μορφή που παρουσιάζεται στο Παράρτημα ΣΤ της παρούσας για το ποσό ίσο με το πέντε τοις εκατό (5%) της αμοιβής του όρου 2.1.1., ήτοι το ποσό των (€.....) ευρώ (εφεξής η «**Εγγύηση Καλής Εκτέλεσης**»).

Η εγγυητική επιστολή εκδίδεται από πιστωτικά και χρηματοδοτικά ιδρύματα ή ασφαλιστικές επιχειρήσεις κατά την έννοια των περιπτώσεων β' και γ' της παρ. 1 του άρθρου 14 του ν. 4364/2016 (Α' 13) που λειτουργούν νόμιμα στα κράτη - μέλη της Ένωσης ή του Ευρωπαϊκού Οικονομικού Χώρου ή στα κράτη-μέλη της ΣΔΣ και έχουν, σύμφωνα με τις ισχύουσες διατάξεις, το δικαίωμα αυτό. Μπορούν, επίσης, να εκδίδονται από το Τ.Μ.Ε.Δ.Ε. ή να παρέχονται με γραμμάτιο του Ταμείου Παρακαταθηκών και Δανείων με παρακατάθεση σε αυτό του αντίστοιχου χρηματικού ποσού. Αν συσταθεί παρακαταθήκη με γραμμάτιο παρακατάθεσης χρεογράφων στο Ταμείο Παρακαταθηκών και Δανείων, τα τοκομερίδια ή μερίσματα που λήγουν κατά τη διάρκεια της εγγύησης επιστρέφονται μετά τη λήξη τους στον υπέρ ου η εγγύηση Συνεργάτη.

Το κείμενο της Εγγυητικής Επιστολής θα πρέπει να εγκριθεί, προ της έκδοσής της, από την ΚΠΙΣΝ Μ.Α.Ε.

Μη προσκόμιση της Εγγυητικής Επιστολής εντός της ανωτέρω προθεσμίας συνιστά υπαίτια παράβαση της παρούσας και λόγο άμεσης και αζήμιας καταγγελίας της εκ μέρους της ΚΠΙΣΝ Μ.Α.Ε.



Με τη συγχρηματοδότηση
της Ευρωπαϊκής Ένωσης



ΕΛΛΗΝΙΚΗ ΔΗΜΟΚΡΑΤΙΑ
ΠΕΡΙΦΕΡΕΙΑ ΑΤΤΙΚΗΣ

5B.2 Η περίοδος ισχύος της εγγυητικής επιστολής θα ξεκινά από την ημερομηνία έκδοσής της και θα εξακολουθεί να ισχύει μέχρι να παρέλθουν τριάντα (30) ημέρες από την ημερομηνία λήξης ή λύσης της παρούσας.

5B.3 Η ΚΠΙΣΝ Μ.Α.Ε. θα δικαιούται να ζητήσει την κατάπτωση της Εγγυητικής Επιστολής προκειμένου να καλυφθούν οποιεσδήποτε τυχόν οικονομικές απαιτήσεις της σύμφωνα με την παρούσα Σύμβαση από οποιαδήποτε αιτία, συμπεριλαμβανομένης τυχόν ποινικής ρήτηρας. Σε κάθε περίπτωση, εάν καταπέσει κάποιο ποσό της Εγγυητικής Επιστολής, ο Πάροχος θα υποχρεούται να αντικαταστήσει την Εγγυητική Επιστολή για ολόκληρο το ποσό που είχε παρασχεθεί, όπως αναφέρθηκε παραπάνω στο παρόν, το αργότερο εντός πέντε (5) εργάσιμων ημερών από τη μερική κατάπτωση. Η χρήση της Εγγύησης Καλής Εκτέλεσης δεν περιορίζει με οποιονδήποτε τρόπο την ευθύνη του Παρόχου από την παρούσα Σύμβαση ή/και το Νόμο.

5B.4 Η εγγυητική επιστολή θα επιστραφεί στον Πάροχο σε περίπτωση που δεν υπάρξουν απαιτήσεις της ΚΠΙΣΝ Μ.Α.Ε. αφού παρέλθει το χρονικό διάστημα των τριάντα (30) ημερών από τη λήξη, καταγγελία ή με οποιονδήποτε τρόπο λύσης της παρούσας και υπό την προϋπόθεση ότι ο Πάροχος έχει εκπληρώσει όλες τις οικονομικές του υποχρεώσεις σύμφωνα με την παρούσα.

5B.5 Η Εγγύηση Καλής Εκτέλεσης δεν περιορίζει με οποιονδήποτε τρόπο την ευθύνη του Παρόχου από την παρούσα Σύμβαση ή/και το Νόμο.

ΑΡΘΡΟ 6Α: ΣΧΕΣΕΙΣ ΤΩΝ ΜΕΡΩΝ

6.1 Η σχέση του Παρόχου με την ΚΠΙΣΝ Μ.Α.Ε. θα είναι αυτή του ανεξαρτήτου συνεργάτη – συμβαλλομένου και σε καμία περίπτωση ο Πάροχος δεν θα θεωρήσει ότι έχει οποιαδήποτε εξουσία να δεσμεύσει την ΚΠΙΣΝ Μ.Α.Ε. συμβατικά ή με άλλον τρόπο.

ΑΡΘΡΟ 6Β: ΠΡΟΣΩΠΙΚΑ ΔΕΔΟΜΕΝΑ

6B.1 Κάθε Μέρος δεσμεύεται να συμμορφώνεται με τους ισχύοντες κανόνες για τα προσωπικά δεδομένα, όπως εκάστοτε ισχύουν, συμπεριλαμβανομένων του Γενικού Κανονισμού Προστασίας Δεδομένων [Κανονισμός (ΕΕ) 2016/679, «ΓΚΠΔ»], του νόμου 4624/2019, του νόμου 3471/2006, των εν ισχύ αποφάσεων, γνωμοδοτήσεων και οδηγιών της Αρχής Προστασίας Δεδομένων Προσωπικού Χαρακτήρα (ΑΠΔΠΧ), και κάθε σχετικού νομοθετήματος όσον αφορά τις υποχρεώσεις τους σε σχέση με οιαδήποτε επεξεργασία (συλλογή, αποθήκευση, κοινοποίηση κ.λπ.) προσωπικών δεδομένων λάβει χώρα για τις ανάγκες της Σύμβασης.

6B.2 Τα Μέρη αναγνωρίζουν και συμφωνούν ότι στο πλαίσιο της ως άνω επεξεργασίας, η ΚΠΙΣΝ Μ.Α.Ε. καθίσταται υπεύθυνη επεξεργασίας δεδομένων, ο δε Πάροχος εκτελών την επεξεργασία για λογαριασμό της ΚΠΙΣΝ Μ.Α.Ε. υπό την έννοια του άρθρου 28 ΓΚΠΔ. Ενόψει αυτού και προς εξασφάλιση της ιδιωτικότητας και των θεμελιωδών ελευθεριών των υποκειμένων των εν λόγω δεδομένων, τα Μέρη καταγράφουν στο Παράρτημα Ζ της παρούσας, τις υποχρεώσεις και τις δεσμεύσεις που έκαστο εξ αυτών αναλαμβάνει και οφείλει να τηρεί απαρέγκλιτα κατά την επεξεργασία προσωπικών δεδομένων στο πλαίσιο της Σύμβασης.



Με τη συγχρηματοδότηση
της Ευρωπαϊκής Ένωσης



ΑΡΘΡΟ 7: ΔΙΑΡΚΕΙΑ ΚΑΙ ΛΗΞΗ

7.1 Η παρούσα Σύμβαση θα αρχίσει να ισχύει από την Ημερομηνία Έναρξης Ισχύος.

7.2 Η παρούσα Σύμβαση μπορεί να καταγγελθεί από την ΚΠΙΣΝ Μ.Α.Ε. εν όλω ή εν μέρει αζημίως οποτεδήποτε πριν τη συμβατική της ολοκλήρωση, εφόσον η καταγγελία αυτή γίνει εγγράφως με προμήνυση δύο (2) ημερών.

7.3 Όλοι οι όροι της παρούσας συμφωνείται ότι είναι ουσιώδεις. Η ΚΠΙΣΝ Μ.Α.Ε. μπορεί να καταγγείλει την παρούσα Σύμβαση εν όλω ή εν μέρει άμεσα (χωρίς την τήρηση προθεσμίας) και αζήμια αν ο Πάροχος παραβεί κάποια υποχρέωσή του που προκύπτει από την παρούσα.

7.4 Η ΚΠΙΣΝ Μ.Α.Ε. δύναται επίσης να καταγγείλει την παρούσα εν όλω ή εν μέρει άμεσα και αζήμια εάν i) ο Πάροχος έχει καταστεί αφερεγγυος σύμφωνα με τον Νόμο, ii) έχει διοριστεί σε αυτόν σύνδικος πτώχευσης, επίτροπος/εκκαθαριστής ή διαχειριστής σύμφωνα με τον Νόμο ή κατόπιν συμφωνίας με τους πιστωτές για όλα ή για κάποιο μέρος των περιουσιακών στοιχείων ή δικαιωμάτων του, iii) ο Πάροχος έχει κηρυχθεί σε πτώχευση, iv) ο Πάροχος πάψει να ασκεί όλες ή κάποιες από τις επιχειρηματικές του δραστηριότητες για οποιονδήποτε λόγο, v) ο Πάροχος υπαχθεί σε καθεστώς λύσης, εκκαθάρισης ή σε διαδικασία αναγκαστικής διαχείρισης (εκτός από εκκαθάριση για τους σκοπούς συγχώνευσης ή αναδιάρθρωσης με όρους που έχουν συμφωνηθεί προηγουμένως από την ΚΠΙΣΝ Μ.Α.Ε.) ή vi) ο Πάροχος βρίσκεται σε κατάσταση που έχει παρόμοιες συνέπειες σύμφωνα με το Νόμο, vii) έχει εκκινηθεί η διαδικασία για την υπαγωγή του Παρόχου στις ανωτέρω διαδικασίες σύμφωνα με το Νόμο, viii) διαπιστωθεί αποδεδειγμένα ότι ο Πάροχος παρέσχε οποιαδήποτε αναληθή πληροφορία ή στοιχείο στην ΚΠΙΣΝ Μ.Α.Ε. στο πλαίσιο της Πρόσκλησης.

7.5 Εάν η παρούσα Σύμβαση καταγγελθεί από την ΚΠΙΣΝ Μ.Α.Ε. σύμφωνα με τον όρο 7.2 της παρούσας Σύμβασης, ο Πάροχος θα έχει δικαίωμα να πληρωθεί για όλη την εργασία που εκτέλεσε δεόντως μέχρι την ημερομηνία λήξης, υπό την προϋπόθεση ότι ο Πάροχος θα υποβάλλει στην ΚΠΙΣΝ Μ.Α.Ε. υποστηρικτικά του αιτήματός του έγγραφα, τα οποία θα γίνουν εγγράφως αποδεκτά από την ΚΠΙΣΝ Μ.Α.Ε. Η ΚΠΙΣΝ Μ.Α.Ε. πάντοτε διατηρεί το δικαίωμα συμψηφισμού των απαιτήσεών της.

7.6 Η λήξη της παρούσας Σύμβασης για οποιονδήποτε λόγο δεν απαλλάσσει οποιοδήποτε Μέρος από οποιαδήποτε υποχρέωση ή ευθύνη εκ των άρθρων 5 και εκ των παραγράφων 7.5 και 9.1 της παρούσας Σύμβασης ή από υποχρέωση ή ευθύνη που τα Μέρη συμφώνησαν ρητά να επιβιώσει αυτής της λήξεως ή που εκκρεμεί να εκτελεστεί κατά ρητή συμφωνία αμφοτέρων των μερών ή που κατά τη φύση της είναι προορισμένη να εφαρμόζεται μετά από μια τέτοια λήξη.

ΑΡΘΡΟ 8: ΑΝΩΤΕΡΑ ΒΙΑ

Εκτός αν άλλως ειδικώς ορίζεται στην παρούσα, σε περίπτωση επέλευσης γεγονότος που τελεί έξω από τη σφαίρα ελέγχου οποιουδήποτε συμβαλλόμενου μέρους, εξαιτίας του οποίου το εν λόγω συμβαλλόμενο μέρος αδυνατεί να εκπληρώσει οποιαδήποτε υποχρέωσή του που απορρέει από την παρούσα (ανωτέρα βία), το εν λόγω συμβαλλόμενο μέρος θα απαλλάσσεται για όσο διαρκεί το εν λόγω γεγονός από τη σχετική υποχρέωση αζημίως.



Με τη συγχρηματοδότηση
της Ευρωπαϊκής Ένωσης



Ανωτέρα βία δεν συνιστούν η απεργία, οι διαδηλώσεις, οι λόγοι που παρακωλύουν ή εμποδίζουν τις μεταφορές ή τις συγκοινωνίες. Λόγο ανωτέρας βίας μπορεί να αποτελούν ιδίως οι καιρικές συνθήκες που δεν επιτρέπουν την εκτέλεση της παρούσας. Η ΚΠΙΣΝ Μ.Α.Ε. κατά την απόλυτη κρίση της θα αποφαινεται αν οι καιρικές συνθήκες επιτρέπουν την εκτέλεση της παρούσας. Λόγω ανωτέρας βίας αποτελεί η ασθένεια ή τραυματισμός ή εν γένει αδυναμία για τέτοιου είδους αιτία κάποιου εκ των συμμετεχόντων καλλιτεχνών. Ανωτέρα βία συνιστούν οι δεσμευτικοί κανόνες δικαίου (ενδεικτικά υπουργική απόφαση, νόμος, προεδρικό διάταγμα, άλλης δεσμευτική για τα μέρη οδηγία) που απαγορεύουν τη διεξαγωγή προβών και τη διεξαγωγή εκδηλώσεων παρουσία κοινού. Σε κάθε περίπτωση το γεγονός που συνιστά ανωτέρα βία θα πρέπει να ανακοινώνεται από το κωλυόμενο μέρος στο άλλο συμβαλλόμενο μέρος αμέσως μετά την επέλευση αυτού εγγράφως.

Ειδικώς συμφωνείται ότι, σε περίπτωση που:

Α) Η ΚΠΙΣΝ Μ.Α.Ε. ενημερώσει εγγράφως τον Πάροχο, μέχρι την έναρξη της εγκατάστασης του εξοπλισμού και των συστημάτων στο Χώρο Διεξαγωγής, ότι λόγοι ανωτέρας βίας δεν επιτρέπουν τη διενέργεια καμίας εκ των Εκδηλώσεων του Φεστιβάλ που έχουν προγραμματιστεί να λάβουν χώρα σε έναν εκ των Χώρων Διεξαγωγής (συμπεριλαμβανομένης και της ΑΣΝ), ο Πάροχος δε θα δικαιούται να λάβει την αμοιβή που αντιστοιχεί στον εν λόγω Χώρο Διεξαγωγής ως αναγράφεται στο Παράρτημα Ε, εκτός των εξόδων που έχει ήδη πραγματοποιήσει και για τα οποία θα αποζημιωθεί υπό την προϋπόθεση ότι θα υποβάλλει στην ΚΠΙΣΝ Μ.Α.Ε. υποστηρικτικά του αιτήματός του έγγραφα.

Β) Η ΚΠΙΣΝ Μ.Α.Ε. ενημερώσει εγγράφως τον Πάροχο, μετά την έναρξη της εγκατάστασης των συστημάτων και του εξοπλισμού στο Χώρο Διεξαγωγής (με εξαίρεση την ΑΣΝ), ότι λόγοι ανωτέρας βίας δεν επιτρέπουν τη διενέργεια όλων Εκδηλώσεων που έχουν προγραμματιστεί να λάβουν χώρα σε μια εκ των ημερών του Φεστιβάλ στον εν λόγω Χώρο Διεξαγωγής:

- i. Αν ακυρωθούν όλες οι Εκδηλώσεις του Χώρου Διεξαγωγής που έχουν προγραμματιστεί για το μία από τις τρεις ημέρες διεξαγωγής, ο Πάροχος θα λάβει την αμοιβή που αντιστοιχεί στον εν λόγω Χώρο Διεξαγωγής ως αναγράφεται στο Παράρτημα Ε, μειωμένη κατά 25%.
- ii. Αν ακυρωθούν όλες οι Εκδηλώσεις του Χώρου Διεξαγωγής που έχουν προγραμματιστεί για δύο από τις τρεις ημέρες διεξαγωγής ο Πάροχος θα λάβει την αμοιβή που αντιστοιχεί στον εν λόγω Χώρο Διεξαγωγής ως αναγράφεται στο Παράρτημα Ε, μειωμένη κατά 50%.
- iii. Αν ακυρωθούν όλες οι Εκδηλώσεις του Χώρου Διεξαγωγής που έχουν προγραμματιστεί, και τις τρεις ημέρες ο Πάροχος θα λάβει την αμοιβή που αντιστοιχεί στον εν λόγω Χώρο Διεξαγωγής ως αναγράφεται στο Παράρτημα Ε, μειωμένη κατά 50%.

Γ) Η ΚΠΙΣΝ Μ.Α.Ε. ενημερώσει εγγράφως τον Πάροχο, μετά την έναρξη της εγκατάστασης των συστημάτων και του εξοπλισμού στην ΑΣΝ, ότι λόγοι ανωτέρας βίας δεν επιτρέπουν τη διενέργεια:

- i. Του συνόλου των Εκδηλώσεων της Κυριακής, 07.04.2024, ο Πάροχος θα λάβει την αμοιβή που αντιστοιχεί στην ΑΣΝ ως αναγράφεται στο Παράρτημα Ε, μειωμένη κατά 20%.
- ii. Των σχολικών προγραμμάτων που έχουν προγραμματιστεί για τη Δευτέρα 08.04.2024, ο Πάροχος θα λάβει την αμοιβή που αντιστοιχεί στην ΑΣΝ ως αναγράφεται στο Παράρτημα Ε, μειωμένη κατά 10%.
- iii. Της ομιλίας που έχει προγραμματιστεί για τη Δευτέρα 08.04.2024, ο Πάροχος θα λάβει την αμοιβή που αντιστοιχεί στην ΑΣΝ ως αναγράφεται στο Παράρτημα Ε, μειωμένη κατά 20%.



Με τη συγχρηματοδότηση
της Ευρωπαϊκής Ένωσης



ΕΛΛΗΝΙΚΗ ΔΗΜΟΚΡΑΤΙΑ
ΠΕΡΙΦΕΡΕΙΑ ΑΤΤΙΚΗΣ

- iv. Της συναυλίας “WOW Sounds: Hania Rani” που έχει προγραμματιστεί για τη Δευτέρα 08.04.2024, ο Πάροχος θα λάβει την αμοιβή που αντιστοιχεί στην ΑΣΝ ως αναγράφεται στο Παράρτημα Ε, μειωμένη κατά 50%.

ΑΡΘΡΟ 9: ΑΠΟΖΗΜΙΩΣΗ ΚΑΙ ΑΣΦΑΛΙΣΗ

9.1 Ο Πάροχος ευθύνεται για κάθε ζημία που τυχόν προκληθεί στην ΚΠΙΣΝ Μ.Α.Ε., είτε από τον ίδιο είτε από τους προστηθέντες ή βοηθούς εκπλήρωσης αυτού λόγω της μη τήρησης των υποχρεώσεών του από την παρούσα ή/και το νόμο. Ο Πάροχος θα αποζημιώσει και θα απαλλάξει την ΚΠΙΣΝ Μ.Α.Ε., τους εκπροσώπους, διευθυντές, προϊσταμένους, υπαλλήλους, και συνεργάτες από κάθε αξίωση, ευθύνη, υποχρέωση, απαίτηση, πρόστιμο, κόστος ή δαπάνη, που τυχόν απαιτηθεί ή εγερθεί από οποιοδήποτε τρίτο μέρος ή Αρχή έναντι της ΚΠΙΣΝ Μ.Α.Ε. και οφείλεται σε πράξεις ή παραλείψεις του Παρόχου ή των ανωτέρω προσώπων που παραβαίνουν το νόμο ή/και την παρούσα Σύμβαση.

Ιδίως σε περίπτωση που κατά την εκτέλεση της παρούσας προκληθεί οποιαδήποτε φθορά, ζημία ή δυσλειτουργία στις εγκαταστάσεις ή/και τον εξοπλισμό της ΚΠΙΣΝ Μ.Α.Ε. ή τρίτων προσώπων που δραστηριοποιούνται εντός των χώρων του ΚΠΙΣΝ ή διαπιστωθεί οποιαδήποτε τέτοια φθορά, ζημία ή δυσλειτουργία μετά την εκτέλεση των εργασιών που ανατίθενται με την παρούσα, ο Πάροχος θα πρέπει, εφόσον κάτι τέτοιο υποπέσει στην αντίληψή του, να ενημερώνει άμεσα την ΚΠΙΣΝ Μ.Α.Ε. και να αναλάβει σε κάθε περίπτωση κάθε και όλα τα κόστη για την αποκατάσταση τέτοιας φθοράς, ζημίας ή δυσλειτουργίας.

9.2 Ο Πάροχος θα αποκτήσει και διατηρήσει καθ' όλη τη διάρκεια της παρούσας ικανοποιητική ασφαλιστική κάλυψη, σύμφωνα με τους όρους της Πρόσκλησης, ώστε να ανταποκριθεί σε κάθε συμβάν για κάθε ζημία που τυχόν προκληθεί από τον Πάροχο κατά την εκτέλεση της παρούσας. Συγκεκριμένα, ο Πάροχος πρέπει να διαθέτει ασφαλιστήρια συμβόλαια κατά τα αναλυτικώς οριζόμενα στην Πρόσκληση καθώς και όποια άλλη ασφάλιση απαιτείται από το Νόμο. Ο Πάροχος υποχρεούται να παράσχει στην ΚΠΙΣΝ Μ.Α.Ε. αντίγραφα των ασφαλιστηρίων συμβολαίων οποτεδήποτε κατόπιν σχετικού αιτήματός της ΚΠΙΣΝ Μ.Α.Ε.. Όλα τα ασφαλιστήρια του Παρόχου θα πρέπει να καλύπτουν την περίοδο από την έναρξη ισχύος της Σύμβασης και να παραμείνουν σε πλήρη ισχύ μέχρι τη λήξη ή την καταγγελία της Σύμβασης. Η ΚΠΙΣΝ Μ.Α.Ε. θα έχει το δικαίωμα να ζητήσει από τον Πάροχο να πραγματοποιήσει αλλαγές στην ασφάλισή του εφόσον αυτές κρίνονται απαραίτητες και από τα δύο Μέρη και ο Πάροχος θα συνεργάζεται με την ΚΠΙΣΝ Μ.Α.Ε. προκειμένου να υλοποιήσει τις αλλαγές αυτές.

ΑΡΘΡΟ 10: ΔΙΑΦΟΡΑ

10.1 Ο Πάροχος δεν μπορεί να μεταβιβάσει ή εκχωρήσει όλα ή μέρος των δικαιωμάτων ή υποχρεώσεών του από αυτή τη Σύμβαση σε οποιονδήποτε τρίτο πρόσωπο, χωρίς τη ρητή γραπτή προηγούμενη συγκατάθεση της ΚΠΙΣΝ Μ.Α.Ε.. Ενόψει των περιορισμών που τίθενται στην παρούσα παράγραφο, οι όροι της παρούσας Σύμβασης θα δεσμεύουν και τους τυχόν διαδόχους του Παρόχου.

10.2 Εάν οποιοσδήποτε όρος της παρούσας Σύμβασης θεωρηθεί παράνομος, άκυρος ή μη εφαρμόσιμος, ολικά ή εν μέρει, αυτός ο όρος θα θεωρηθεί ότι δεν συνιστά τμήμα της παρούσας Σύμβασης, και η νομιμότητα, ισχύς και εφαρμογή του υπολοίπου της παρούσας Σύμβασης δεν θα επηρεάζεται. Σε αυτή την περίπτωση, κάθε Μέρος



Με τη συγχρηματοδότηση
της Ευρωπαϊκής Ένωσης



ΕΛΛΗΝΙΚΗ ΔΗΜΟΚΡΑΤΙΑ
ΠΕΡΙΦΕΡΕΙΑ ΑΤΤΙΚΗΣ

θα καταβάλει κάθε δυνατή προσπάθεια να διαπραγματευθεί αμέσως, και καλόπιστα έναν νομικώς έγκυρο όρο προς αντικατάσταση.

10.3 Ο Πάροχος δεν θα προβεί σε καμία δημόσια ανακοίνωση (συμπεριλαμβανομένων ανακοινώσεων στον Τύπο, στο διαδίκτυο, σε μέσα κοινωνικής δικτύωσης, περιοδικών, προωθητικών εντύπων κ.λπ.) στην οποία θα αναφέρεται η ΚΠΙΣΝ Α.Ε., ή ονόματα των υπαλλήλων ή διοικητών της, χωρίς την προηγούμενη γραπτή συναίνεση της ΚΠΙΣΝ Μ.Α.Ε. και δεν θα δημοσιεύσει το περιεχόμενο ή τα αποτελέσματα της δραστηριότητάς τους στο πλαίσιο της παρούσας χωρίς την προηγούμενη έγγραφη έγκριση της ΚΠΙΣΝ Μ.Α.Ε. Οποιαδήποτε ενέργεια προώθησης ή δήλωση προς το κοινό από τον Πάροχο θα γίνεται μόνο κατόπιν προηγούμενης έγγραφης έγκρισης από την ΚΠΙΣΝ Μ.Α.Ε..

10.4 Η παρούσα Σύμβαση, μαζί με τα παραρτήματά της, περιέχει τη συνολική συμφωνία μεταξύ των Μερών, αναφορικά με τα ζητήματα στα οποία αναφέρεται, και περιέχει όλα όσα τα Μέρη διαπραγματεύτηκαν και συμφώνησαν στο πλαίσιο της παρούσας Σύμβασης. Αντικαθιστά και ακυρώνει κάθε προηγούμενη συμφωνία, επικοινωνία, προσφορά, πρόταση ή αλληλογραφία, γραπτή ή προφορική, που ανταλλάχθηκε ή συμφωνήθηκε μεταξύ των Μερών, αναφορικά με τα ίδια ζητήματα. Η παρούσα Σύμβαση δύναται να τροποποιηθεί εν μέρει ή στο σύνολό της μόνο με σχετική έγγραφη συμφωνία των Μερών.

10.5 Η παρούσα Σύμβαση θα διέπεται από και θα ερμηνεύεται σύμφωνα με το Ελληνικό Δίκαιο. Τυχόν διαφορές που προκύπτουν από την παρούσα Σύμβαση, και τις οποίες τα Μέρη αδυνατούν να επιλύσουν εξωδικαστικά, θα υπάγονται στην αποκλειστική αρμοδιότητα των δικαστηρίων της Αθήνας.

Σε πίστωση των ανωτέρω, τα Μέρη υπέγραψαν νομίμως την παρούσα στην ημερομηνία που αναφέρεται ανωτέρω σε δύο (2) πρωτότυπα.

Για τον Πάροχο	Για την ΚΠΙΣΝ Μ.Α.Ε.
.....	Έλλη Ανδριοπούλου Διευθύνουσα Σύμβουλος

Κατάλογος Παραρτημάτων:

- A. Το Φεστιβάλ
- B. Εργασίες και εξοπλισμός
- Γ. Χρονοδιάγραμμα
- Δ. Τεχνικό Προσωπικό
- Ε. Ανάλυση Αμοιβής
- ΣΤ. Υπόδειγμα Εγγυητικής Καλής Εκτέλεσης
- Z. Επεξεργασία Προσωπικών Δεδομένων



Με τη συγχρηματοδότηση της Ευρωπαϊκής Ένωσης



ΕΛΛΗΝΙΚΗ ΔΗΜΟΚΡΑΤΙΑ
ΠΕΡΙΦΕΡΕΙΑ ΑΤΤΙΚΗΣ

ΠΑΡΑΡΤΗΜΑΤΑ

Παράρτημα Α

Το Φεστιβάλ

Από τις 6 έως τις 8 Απριλίου 2024 το ΚΠΙΣΝ, σε συνεργασία με το WOW Foundation, θα παρουσιάσει για δεύτερη χρονιά το φεστιβάλ WOW – Women of the World, τη μεγαλύτερη διοργάνωση στον κόσμο για γυναίκες, θηλυκότητες και non-binary άτομα. Μετά τη θετική ανταπόκριση του περσινού πρώτου φεστιβάλ, που αγκαλιάστηκε από το κοινό ξεπερνώντας τις 3.600 επισκέψεις, φέτος, το WOW Αθήνα αποπειράται να θίξει εκ νέου τα πλέον επίκαιρα ζητήματα στον αγώνα της έμφυλης ισότητας, σε τοπικό, αλλά και διεθνές επίπεδο, αλλά και να δώσει βήμα στις φωνές και τις ιστορίες που εμπνέουν και δίνουν ελπίδα για έναν πιο δίκαιο κόσμο.

Το Φεστιβάλ θα λάβει χώρα στις εγκαταστάσεις του ΚΠΙΣΝ, και συγκεκριμένα στους εξής χώρους:

Φάρος, Αίθουσα Σταύρος Νιάρχος (εφεξής η «ΑΣΝ»), Πύργος Βιβλίων, Αγορά του ΚΠΙΣΝ (εφεξής συλλογικά αναφερόμενοι ως «**Χώροι Διεξαγωγής**» και έκαστος αναφερόμενος «**Χώρος Διεξαγωγής**»).

Το Φεστιβάλ θα πραγματοποιηθεί σε συνεργασία με το WOW Foundation, με έδρα το Ηνωμένο Βασίλειο, τη μεγαλύτερη διοργάνωση στον κόσμο αφιερωμένη σε γυναίκες, κορίτσια και θηλυκότητες. Το WOW Foundation ιδρύθηκε το 2010 από την Jude Kelly όταν πραγματοποιήθηκε το πρώτο WOW Festival στο Southbank Centre στο Λονδίνο, όπου το φεστιβάλ φιλοξενείται μέχρι και σήμερα. Από τότε το WOW Foundation έχει διοργανώσει φεστιβάλ και εκδηλώσεις σε περισσότερες από 30 πόλεις σε έξι ηπείρους, προσελκύοντας 5 εκατομμύρια ανθρώπους και ομιλήτριες όπως οι Angela Davis, Malala Yousafzai και Annie Lennox.

Το Φεστιβάλ, το οποίο παρουσιάζεται στην Ελλάδα σε συνεργασία με το British Council, θα περιλαμβάνει ομιλίες με καλεσμένους από την Ελλάδα και το εξωτερικό, συζητήσεις, εργαστήρια, mentoring sessions, εκπαιδευτικά προγράμματα, συναυλίες κ.ά. σε μία μεγάλη γιορτή με σκοπό να ενδυναμώσει τις γυναίκες, τα κορίτσια και τις θηλυκότητες να αντιμετωπίσουν τα εμπόδια και τις ανισότητες που συναντούν καθημερινά.

Παράρτημα Β

Εργασίες και εξοπλισμός

Με την παρούσα Σύμβαση η ΚΠΙΣΝ Μ.Α.Ε. αναθέτει στον Πάροχο για το Φεστιβάλ (συμπεριλαμβανομένων των επιμέρους Εκδηλώσεων), σύμφωνα με όσα ειδικότερα ορίζονται στην Πρόσκληση, ιδίως, τις εξής περιγραφόμενες εργασίες:

1. **Για τον Χώρο Διεξαγωγής «Φάρος»** (Πάνελ-ομιλιών 06-07-08/04, Θεατρικό αναλόγιο 07/04 με την διεξαγωγή πρόβας στις 05/04 μετά την ολοκλήρωση του στησίματος και 06/04 μετά το πέρας των ομιλιών, προβολές ταινιών στο Led Wall):
 - i) Την εξασφάλιση, την εγκατάσταση και τη λειτουργία κάθε απαιτούμενου ηχητικού εξοπλισμού και backline, συμπεριλαμβανομένων μικροφώνων (ασυρμάτων και ενσυρμάτων) καταλλήλων για τον



Με τη συγχρηματοδότηση
της Ευρωπαϊκής Ένωσης



ΕΛΛΗΝΙΚΗ ΔΗΜΟΚΡΑΤΙΑ
ΠΕΡΙΦΕΡΕΙΑ ΑΤΤΙΚΗΣ

χώρο του Φάρου (κονσόλα ήχου, σύστημα ήχου με ηχεία που θα λαμβάνει κάθε φορά υπόψη τη σχετική διάταξη της σκηνής) και των απαραίτητων παρελκομένων (καλώδια, βάσεις, προεκτάσεις ρεύματος, πολύμπριζα, DI κ.λπ.) για την πλήρη, αποδοτική και ασφαλή λειτουργία του ηχητικού συστήματος.

- ii) Την εξασφάλιση, την εγκατάσταση και τη λειτουργία κάθε απαιτούμενου φωτιστικού εξοπλισμού, συμπεριλαμβανομένου και του χειρισμού του γενικού φωτισμού της αίθουσας, συνοδευόμενου από όλα τα απαραίτητα παρελκόμενα (ενδεικτικό σύστημα φωτισμού: Boom Trusses / Tripods, 4 x SGM G Profile, 08 x led bars Chauvet RGBW , 01 x Grand MA2 on pc with fader wing για την πλέον αποδοτική και άρτια λειτουργία του συστήματος, καθώς και τον χειρισμό του γενικού φωτισμού του χώρου (house lighting).
- iii) Τη διαμόρφωση και την προετοιμασία της σκηνής σύμφωνα με τα οριζόμενα στην Πρόσκληση.
- iv) Την εξασφάλιση και εγκατάσταση κάθε απαιτούμενου σκηνικού εξοπλισμού, την τοποθέτηση εξέδρας σκηνής διαστάσεων 8m X 3m αποτελούμενης από πατάρια γερμανικού τύπου της εταιρείας 2M Deutschland (TUV Certified) σε ύψος 0,40m, την τοποθέτηση βοηθητικών παταριών για κάμερες και κονσόλες ήχου - φωτισμού, την τοποθέτηση «κούτελων» για τη σκηνή (εάν ζητηθεί) και σκαλοπατιών καθώς και πλευρική ράμπα κατάλληλη για την πρόσβαση αμαξιδίου ΑμεΑ στη σκηνή, τη διαμόρφωση των χώρων κοινού με καρέκλες και του πάνελ των ομιλητών, τη διαμόρφωση χώρων κοινού με καρέκλες και τη διαμόρφωση πάνελ ομιλητών.
- v) Την εξασφάλιση, εγκατάσταση και λειτουργία κατάλληλου εξοπλισμού υποστήριξης προβολών/ συστήματος διαχείρισης εικόνας, σύμφωνα με την Πρόσκληση, και τη συνοδεία του ανωτέρω συστήματος από όλα τα απαραίτητα παρελκόμενα για τη βέλτιστη λειτουργία του.
- vi) Εάν ζητηθεί από την ΚΠΙΣΝ Μ.Α.Ε. με βάση το άρθρο 2.1.2. της παρούσας, την εξασφάλιση και λειτουργία μεταφραστικού συστήματος διεθνών προδιαγραφών (διερμηνεία από ελληνικά σε αγγλικά και από αγγλικά σε ελληνικά), 100 δεκτών, Bosch με τα αντίστοιχα ακουστικά, την τοποθέτηση καμπίνας διερμηνείας, την τοποθέτηση των κεραιών εκπομπής σε κατάλληλα σημεία και την εξασφάλιση του κατάλληλου προσωπικού για την αντίστοιχη διανομή των δεκτών.
- vii) Την εν γένει τεχνική υποστήριξη των Εκδηλώσεων στον εν λόγω Χώρο Διεξαγωγής.

2. Για τον Χώρο Διεξαγωγής «Αίθουσα Σταύρος Νιάρχος» [Ομιλία (max 4 person) στο προσκήνιο της ΑΣΝ την Κυριακή 07/04, Ομιλία 08/04, Συναυλία 08/04, σχολικά προγράμματα, ομιλίες 08/04]

- i) Για την Κυριακή 07.04.2024 και τη Δευτέρα 08.04.2024, τη διαχείριση/χειρισμό (από εξειδικευμένο προσωπικό/συνεργάτη σύμφωνα με την Πρόσκληση) του υπάρχοντος στην ΑΣΝ ηχητικού συστήματος, την τοποθέτηση του συστήματος front fill (6x d&b E6) και την εξασφάλιση, την εγκατάσταση και τη λειτουργία κάθε απαιτούμενου ηχητικού εξοπλισμού και backline, συμπεριλαμβανομένων των απαραίτητων παρελκομένων για την πλήρη και αποδοτική λειτουργία του ηχητικού συστήματος καθώς και για τη συμμόρφωση με τις προδιαγραφές που περιγράφονται στο Παράρτημα Ζ2 της Πρόσκλησης για τη συναυλία της 08.04.2024 όπως ιδίως την εξασφάλιση, την εγκατάσταση και τη λειτουργία του ακόλουθου εξοπλισμού:
 - 01 x κονσόλας FOH YAMAHA CL ή αντίστοιχης (η κονσόλα θα πρέπει να βρίσκεται εντός της αίθουσας και ως εκ τούτου θα πρέπει τα αντίστοιχα καθίσματα να αφαιρεθούν από το soundpit και μετά το πέρας του Φεστιβάλ να επανατοποθετηθούν)



Με τη συγχρηματοδότηση
της Ευρωπαϊκής Ένωσης



ΕΛΛΗΝΙΚΗ ΔΗΜΟΚΡΑΤΙΑ
ΠΕΡΙΦΕΡΕΙΑ ΑΤΤΙΚΗΣ

- Monitoring-Backline -Mic:

2x Nexo PS 10

4x ασύρματα χειρός

σύνολο των αναλώσιμων (μπαταρίες, ταινίες κ.λπ.).

Το ανωτέρω σύστημα συνοδεύεται από όλα τα απαραίτητα παρελκόμενα (καλώδια, πίνακες, ενισχυτές, equalizers, compressors, διανομείς κ.α.) για την πλήρη και πλέον αποδοτική λειτουργία του.

- ii) Την εξασφάλιση, την εγκατάσταση και τη λειτουργία την Κυριακή 07.04.2024 και τη Δευτέρα 08.04.2024 κάθε απαιτούμενου φωτιστικού εξοπλισμού, το χειρισμό του φωτιστικού συστήματος της ΑΣΝ για τις ανάγκες των Εκδηλώσεων, τον εν γένει χειρισμό του γενικού φωτισμού της ΑΣΝ (house lighting), τον προγραμματισμό και την αξιοποίηση στο μέγιστο δυνατό βαθμό των κινητών κεφαλών, το σταμπιλάρισμα των υφιστάμενων φωτιστικών σωμάτων (κατόπιν συνεννόησης με την τεχνική διεύθυνση της ΕΛΣ), την πλήρη επαναφορά του συστήματος στην πρότερη κατάσταση μετά το πέρας του Φεστιβάλ, καθώς και την εξασφάλιση, εγκατάσταση και τη λειτουργία πρόσθετου φωτιστικού εξοπλισμού (σύμφωνα με το Παράρτημα Ζ2 της Πρόσκλησης).
- iii) Την εξασφάλιση, εγκατάσταση και λειτουργία του κατάλληλου εξοπλισμού υποστήριξης προβολών/ συστήματος διαχείρισης εικόνας σύμφωνα με την Πρόσκληση, την τοποθέτηση οθόνης προβολής ενδεικτικών διαστάσεων 6m X 3,5m και τη συνοδεία του ανωτέρω συστήματος από όλα τα απαραίτητα παρελκόμενα για τη βέλτιστη λειτουργία του.
- iv) Εάν ζητηθεί από την ΚΠΙΣΝ Μ.Α.Ε. με βάση το άρθρο 2.1.3. της παρούσας, την εξασφάλιση και λειτουργία μεταφραστικού συστήματος διεθνών προδιαγραφών (διερμηνεία από ελληνικά σε αγγλικά και από αγγλικά σε ελληνικά), 400 δεκτών, Bosch με τα αντίστοιχα ακουστικά, την εγκατάσταση των μεταφραστών στο 3^ο control room με κατάλληλο πατάρι και monitor εικόνας, την τοποθέτηση των κεραιών εκπομπής σε κατάλληλα σημεία και την εξασφάλιση του κατάλληλου προσωπικού για την αντίστοιχη διανομή των δεκτών.
- v) Την εξασφάλιση και εγκατάσταση κάθε απαιτούμενου σκηνικού εξοπλισμού, την προετοιμασία του sound cockpit, το κατέβασμα και την απομάκρυνση των καθισμάτων στο sound cockpit, το ανέβασμα της πλατφόρμας για την τοποθέτηση των κονσόλων, την εγκατάσταση κατάλληλων αερίων και κουίντων για το σωστό μαρκάρισμα της οθόνης, την αποκαθήλωση, απομάκρυνση και κατάλληλη αποθήκευσή τους μετά το Φεστιβάλ και τον συντονισμό των συνεργείων.
- vi) Την εξασφάλιση, την εγκατάσταση και λειτουργία backline, projector, FOH desk, κονσόλας, monitors, sound desk.
- vii) Την εν γένει τεχνική υποστήριξη των Εκδηλώσεων στον εν λόγω Χώρο Διεξαγωγής.

3. Για τον Χώρο Διεξαγωγής «Πύργος Βιβλίων» (Ομιλίες και πάνελ έως 7 ατόμων):

- i) Τη λειτουργία του υπάρχοντος στον Πύργο Βιβλίων ηχητικού συστήματος.
- ii) Την εξασφάλιση, την εγκατάσταση και λειτουργία κάθε απαιτούμενου ηχητικού εξοπλισμού συμπεριλαμβανομένου μικρού ηχητικού συστήματος παράλληλα με το υπάρχον για την ομοιόμορφη κάλυψη του χώρου (D&B T10,L-Acoustic Syva ή όμοιου) και ψηφιακής κανσόλας Midas M32R και εξοπλισμού backline και μικροφώνων (2x 10", 6x gooseneck για πάνελ, 7x ασύρματα χειρός, συμπεριλαμβανομένων των απαραίτητων παρελκομένων για την πλήρη και αποδοτική λειτουργία του ηχητικού συστήματος (πχ μπαταρίες, ταινίες κ.λπ.).



Με τη συγχρηματοδότηση
της Ευρωπαϊκής Ένωσης



ΕΛΛΗΝΙΚΗ ΔΗΜΟΚΡΑΤΙΑ
ΠΕΡΙΦΕΡΕΙΑ ΑΤΤΙΚΗΣ

- iii) Την εξασφάλιση, την εγκατάσταση και τη λειτουργία κάθε απαιτούμενου φωτιστικού εξοπλισμού (04 x DTS ALCHEMY ή αντίστοιχο, κονσόλα φώτων ETC ή αντίστοιχη).
- iv) Την εξασφάλιση, εγκατάσταση και λειτουργία κατάλληλου εξοπλισμού υποστήριξης προβολών/ συστήματος διαχείρισης εικόνας σύμφωνα με την Πρόσκληση και τη συνοδεία του ανωτέρω συστήματος από όλα τα απαραίτητα παρελκόμενα για τη βέλτιστη λειτουργία του.
- v) Εάν ζητηθεί από την ΚΠΙΣΝ Μ.Α.Ε. με βάση το άρθρο 2.1.2. της παρούσας, την εξασφάλιση και λειτουργία μεταφραστικού συστήματος διεθνών προδιαγραφών (διερμηνεία από ελληνικά σε αγγλικά και από αγγλικά σε ελληνικά), 100 δεκτών, Bosch με τα αντίστοιχα ακουστικά, την τοποθέτηση καμπίνας διερμηνείας, την τοποθέτηση των κεραιών εκπομπής σε κατάλληλα σημεία και την εξασφάλιση του κατάλληλου προσωπικού για την αντίστοιχη διανομή των δεκτών.
- vi) Την εν γένει τεχνική υποστήριξη των Εκδηλώσεων στον εν λόγω Χώρο Διεξαγωγής.

4. Για τον Χώρο Διεξαγωγής «Αγορά»:

4.1 POP UP Concert

- i) Την τήρηση των προδιαγραφών του παραρτήματος Z3 της Πρόσκλησης για τη συναυλία "Lou is & Mary Sunshine.
- ii) Την εξασφάλιση, την εγκατάσταση και τη λειτουργία κάθε απαιτούμενου ηχητικού εξοπλισμού και backline σύμφωνα με την Πρόσκληση, συμπεριλαμβανομένων των απαραίτητων παρελκόμενων για την πλήρη και αποδοτική λειτουργία του ηχητικού συστήματος.
- iii) Την εξασφάλιση, την εγκατάσταση και τη λειτουργία κάθε απαιτούμενου φωτιστικού εξοπλισμού, καθώς και τη συνοδεία του από τα σχετικά παρελκόμενα για την πλέον αποδοτική και άρτια λειτουργία του συστήματος.
- iv) Την εξασφάλιση και εγκατάσταση κάθε απαιτούμενου σκηνικού εξοπλισμού, όπως μεταξύ άλλων την τοποθέτηση παταριού διαστάσεων κατ' ελάχιστον 5m X 6m σε ύψος 0,4m, την τοποθέτηση βοηθητικών παταριών για κάμερες και κονσόλες ήχου - φωτισμού, την τοποθέτηση «κούτελων» για τη σκηνή (εάν ζητηθεί) και σκαλοπατιών.
- v) Την εν γένει τεχνική υποστήριξη της Εκδήλωσης στον εν λόγω Χώρο Διεξαγωγής.

4.2 Dj Sets

- i) Την εξασφάλιση, την εγκατάσταση και τη λειτουργία του ακόλουθου εξοπλισμού:
 - Dj Riser 2m*2m
 - Ηχητικό σύστημα ETX 35P sound cabin & Electro voice ETX-18sp sub or Equivalent
 - 01 x Sound console Soundcraft EFX12 or equivalent
 - 2x EV 8" μεγάφωνα ή αντίστοιχα
 - 2x Pioneer CDJ 2000 or 2x Cdjs 2000 Nexus
 - 1 Mixer Pioneer DjM 900
 - Φωτιστικός εξοπλισμός για τη γενική κάλυψη του χώρου πλησίον του DJ Riser
 - Όλο τον απαραίτητο παρελκόμενο αναγκαίο εξοπλισμό (καλώδια, ενισχυτές, phase shifter κ.λπ.) για την πλέον αποδοτική λειτουργία του ηχητικού συστήματος.
- ii) Την εξασφάλιση, την εγκατάσταση και τη λειτουργία κάθε απαιτούμενου εξοπλισμού για τη διασύνδεση των δυο συστημάτων της αφογράφας DJ – Stage Pop Up.

5. Για τον Χώρο Διεξαγωγής «Φουαγιέ ΕΛΣ»:



Με τη συγχρηματοδότηση
της Ευρωπαϊκής Ένωσης



ΕΛΛΗΝΙΚΗ ΔΗΜΟΚΡΑΤΙΑ
ΠΕΡΙΦΕΡΕΙΑ ΑΤΤΙΚΗΣ

- i) Την εξασφάλιση, την εγκατάσταση και τη λειτουργία κάθε απαιτούμενου ηχητικού εξοπλισμού σύμφωνα με την Πρόσκληση, συμπεριλαμβανομένων των απαραίτητων παρελκομένων για την πλήρη και αποδοτική λειτουργία του ηχητικού συστήματος (συμπεριλαμβανομένων των εξής: ηχητικό σύστημα Enolve 50, ψηφιακή κονσόλα ήχου Soundcraft, 1 ασύρματο μικρόφωνο χειρός, 1 laptop).
- ii) Την εν γένει υποστήριξη των Εκδηλώσεων του εν λόγω Χώρου Διεξαγωγής.

Γενικές ανάγκες για την τεχνική υποστήριξη του Φεστιβάλ:

Ο Πάροχος λαμβάνοντας υπόψιν τις γενικές ανάγκες για την τεχνική υποστήριξη του Φεστιβάλ, υποχρεούται να παράσχει ιδίως:

- i) Την εξασφάλιση, εγκατάσταση και λειτουργία κάθε απαραίτητου βοηθητικού εξοπλισμού (συμπεριλαμβανομένων καθρεπτών, easy up)
- ii) Τη διασφάλιση των μεταφορών του εξοπλισμού, του προσωπικού και των καλλιτεχνών.
- iii) Την εξασφάλιση προσωπικού για τη διαρρύθμιση των Χώρων Διεξαγωγής.
- iv) Την εξασφάλιση συμπληρωματικού εξοπλισμού βαριδίων στήριξης 30 EZ-up τεντών σε εξωτερικούς χώρους και μέριμνα για τη μεταφορά και τοποθέτησή τους.
- v) Την εξασφάλιση των αναλώσιμων υλικών για τους Χώρους Διεξαγωγής.
- vi) Την εξασφάλιση κάθε απαραίτητου βοηθητικού προσωπικού.

Βιντεοσκοπήσεις:

Ο Πάροχος αναλαμβάνει:

- i) την πλήρη μαγνητοσκόπηση του συνόλου των ομιλιών και πάνελ του Φεστιβάλ για την ανάρτηση τους στα μέσα κοινωνικής δικτύωσης και στην επίσημη ιστοσελίδα της ΚΠΙΣΝ Μ.Α.Ε.,
- ii) την αρχιεακή μαγνητοσκόπηση με 2 κάμερες HD των συναυλιών του Φεστιβάλ στους εσωτερικούς χώρους (όχι των Pop ups) και των παραστάσεων του Φεστιβάλ
- iii) τη δημιουργία ημερήσιων βίντεων (reels 4:5) με πλάνα από επιλεγμένες εκδηλώσεις του Φεστιβάλ και βίντεο look'n'feel του Φεστιβάλ (20-30'')
- iv) Με την ολοκλήρωση του Φεστιβάλ, τη δημιουργία βίντεο 30-40'' με πλάνα από τις τρεις ημέρες του Φεστιβάλ για τηλεοπτική χρήση (συν μουσικό χαλί).
- v) Με την ολοκλήρωση του Φεστιβάλ και εντός 5 εργάσιμων , τη δημιουργία βίντεο με highlight πλάνα από επιλεγμένες εκδηλώσεις του Φεστιβάλ και το συνολικό look'n'feel του Φεστιβάλ:
 - Ομιλίες στην ΑΣΝ (...)
 - Συναυλίες (2)
 - Παράσταση (1)
 - Επιλεγμένα πάνελ (4-5)
 - Pop ups
 - Εργαστήρια/ αθλητικά (3-4)
 - Marketplace στην Αγορά
 - Speed mentoring
 - Festival branding
 - Quotes από μαγνητοσκοπημένες ομιλίες (4-5)



Με τη συγχρηματοδότηση της Ευρωπαϊκής Ένωσης



ΕΛΛΗΝΙΚΗ ΔΗΜΟΚΡΑΤΙΑ
ΠΕΡΙΦΕΡΕΙΑ ΑΤΤΙΚΗΣ

Για τις ως άνω μαγνητοσκοπήσεις, ο Πάροχος υποχρεούται στην εξασφάλιση, εγκατάσταση και λειτουργία κάθε απαιτούμενου εξοπλισμού. Η ΚΠΙΣΝ Μ.Α.Ε. δύναται να ζητήσει από τον Πάροχο την επεξεργασία του τελικού υλικού των βίντεο για περαιτέρω χρήση, ζητώντας να απομονωθούν συγκεκριμένα αποσπάσματα ή/και την προσθήκη γραφιστικών στοιχείων ή κειμένων.

Μετά το πέρας των επιμέρους Εκδηλώσεων του Φεστιβάλ και σύμφωνα με τα αναλυτικώς οριζόμενα χρονοδιαγράμματα του Παραρτήματος Γ, ο Πάροχος υποχρεούται να απεγκαταστήσει τα ως άνω αναφερόμενα συστήματα και εξοπλισμό και να επαναφέρει τους Χώρους Διεξαγωγής στην προ της Εκδήλωσης κατάσταση τους.

Οι εργασίες που ο Πάροχος αναλαμβάνει να εκτελέσει στο πλαίσιο της παρούσας περιλαμβάνουν κάθε και όλες τις εργασίες που απαιτούνται σύμφωνα με την παρούσα Σύμβαση και την καλή πίστη για τη κατά τα ανωτέρω άρθρα τεχνική υποστήριξη του Φεστιβάλ, συμπεριλαμβανομένων κάθε και όλων των Εκδηλώσεων, πριν την έναρξή του καθώς και καθ' όλη τη διάρκεια διεξαγωγής του.

Παράρτημα Γ **Χρονοδιάγραμμα**

Ο Πάροχος θα πρέπει να ακολουθεί το κάτωθι αναλυτικό χρονοδιάγραμμα των επιμέρους εργασιών ανά Χώρο Διεξαγωγής του Φεστιβάλ: *(Θα τεθεί το χρονοδιάγραμμα που θα προκύψει με την Προσφορά του Παρόχου)*

Παράρτημα Δ **Τεχνικό Προσωπικό**

Για την Εκδήλωση ο Πάροχος υποχρεούται να διαθέτει τουλάχιστον το κάτωθι αναφερόμενο τεχνικό προσωπικό:

1. Για τον Χώρο Διεξαγωγής «Φάρος»:

- Έναν/ Μία Τεχνικό Υπεύθυνο/η εκδήλωσης / Υπεύθυνο/η Παραγωγής
- Δύο τεχνικούς ήχου/ ηχολήπτες/ριες
- Έναν φωτιστής/ρια / χειριστή/ρια κονσόλας φώτων
- Ένας/ Μία τεχνικό βίντεο
- Εργατικό – τεχνικό προσωπικό για εγκατάσταση – απεγκατάσταση του εξοπλισμού

2. Για τον Χώρο Διεξαγωγής «Αίθουσα Σταύρος Νιάρχος»:

- Ένα/ Μία Τεχνικό Υπεύθυνο/η εκδήλωσης
- Ένα/ Μία Stage manager (με άριστη γνώση αγγλικών)
- Τεχνικοί σκηνης
- Ηλεκτρολόγοι
- Ένα/ Μία φωτιστή/φωτίστρια
- Ένα/ Μία ηχολήπτη/τρια FOH
- Ένα/ Μία ηχολήπτη/τρια σκηνης (Stage/monitoring sound)
- Τεχνικοί ήχου
- Βοηθοί παραγωγής



Με τη συγχρηματοδότηση
της Ευρωπαϊκής Ένωσης



ΕΛΛΗΝΙΚΗ ΔΗΜΟΚΡΑΤΙΑ
ΠΕΡΙΦΕΡΕΙΑ ΑΤΤΙΚΗΣ

- Προσωπικό για την εγκατάσταση και απεγκατάσταση του τεχνικού εξοπλισμού με εμπειρία σε μουσικές εκδηλώσεις συναυλίες

3. Για τον Χώρο Διεξαγωγής «Πύργος Βιβλίων»:

- Ένα/Μια τεχνικό υπεύθυνο/η εκδήλωσης
- Δυο τεχνικοί ήχου/ ηχολήπτες/τριες
- Ένα/Μια τεχνικό βίντεο
- Εργατικό προσωπικό για την εγκατάσταση και την απεγκατάσταση του εξοπλισμού

4. Για τον Χώρο Διεξαγωγής «Αγορά»:

4.1. POP UP Concert

- Δυο τεχνικούς ήχου/ηχολήπτες/πτριες
- Ένα/Μια τεχνικό φώτων
- Εργατικό – τεχνικό προσωπικό για εγκατάσταση – απεγκατάσταση του εξοπλισμού

4.2. DJ Set

- Ένα/Μια υπεύθυνο/η παραγωγής
- Ένα/Μια τεχνικό φώτων
- Ένα/Μια φωτιστής/στρια – χειριστής/στρια κοσόλας φώτων
- Εργατικό – τεχνικό προσωπικό για εγκατάσταση – απεγκατάσταση του εξοπλισμού

5. Για τη βιντεοσκόπηση:

- Ένα/Μια διευθυντή/ντρια φωτογραφίας
- Ένα/Μια τεχνικό βαν
- Ένα/Μια τεχνικό ήχου βαν

6. Για το Χώρο Διεξαγωγής «Φουαγέ ΕΛΣ»:

- Ένα/Μια τεχνικός υπεύθυνος/η εκδήλωσης
- Ένα/Μια ηχολήπτης/πτρια
- Εργατικό – τεχνικό προσωπικό για τη διαμόρφωση του χώρου.

Επιπλέον του ανωτέρω προσωπικού, για τις γενικές ανάγκες του Φεστιβάλ, ο Πάροχος υποχρεούται να διαθέτει το απαιτούμενο προσωπικό.

Υπεύθυνη Εκτέλεσης Παραγωγής από του Παρόχου θα είναι ο/η



Με τη συγχρηματοδότηση
της Ευρωπαϊκής Ένωσης



ΕΛΛΗΝΙΚΗ ΔΗΜΟΚΡΑΤΙΑ
ΠΕΡΙΦΕΡΕΙΑ ΑΤΤΙΚΗΣ

Παράρτημα Ε
Ανάλυση αμοιβής

(Θα ενταχθεί η οικονομική προσφορά του Παρόχου)

Παράρτημα ΣΤ
Εγγύηση Καλής Εκτέλεσης
Υπόδειγμα Εγγυητικής Καλής Εκτέλεσης

(Θα ενταχθεί το υπόδειγμα του Παραρτήματος Θ της Πρόσκλησης)

Παράρτημα Ζ
Επεξεργασία Προσωπικών Δεδομένων

1. Στο πλαίσιο της Σύμβασης, ο Πάροχος θα λάβει γνώση προσωπικών δεδομένων που επεξεργάζεται η ΚΠΙΣΝ Μ.Α.Ε. ως υπεύθυνη επεξεργασίας (εφεξής «**Προσωπικά Δεδομένα**»). Οι κατηγορίες των υποκειμένων των προσωπικών δεδομένων και οι κατηγορίες των προσωπικών δεδομένων που τυγχάνουν επεξεργασίας στο πλαίσιο της παρούσας σύμβασης παρατίθενται στο Παράρτημα Ζ.Ι του παρόντος.

2. Ο Πάροχος συμφωνεί ότι τα Προσωπικά Δεδομένα θα τα λάβει από την ΚΠΙΣΝ Μ.Α.Ε. και θα τα επεξεργαστεί αποκλειστικά και μόνο με σκοπό την παροχή των Υπηρεσιών του, όπως αυτές ορίζονται στην παρούσα Σύμβαση και στο Παράρτημα Ζ.Ι, και για λογαριασμό της ΚΠΙΣΝ Μ.Α.Ε. σύμφωνα με τις οδηγίες της και τους όρους της παρούσας Σύμβασης.

Ο Πάροχος δηλώνει ότι στο πλαίσιο της παρούσας Σύμβασης οφείλει να συμμορφώνεται με τις διατάξεις της εκάστοτε ισχύουσας νομοθεσίας και των λοιπών εφαρμοστέων κανόνων δικαίου περί προστασίας των προσωπικών δεδομένων και του απορρήτου, και ιδίως κατά τους ορισμούς του 2016/679 Γενικού Κανονισμού για την Προστασία Δεδομένων (εφεξής και «**ΓΚΠΔ**» ή «**GDPR**»), και τις εκάστοτε ισχύουσες σχετικές πολιτικές της ΚΠΙΣΝ Μ.Α.Ε., και τις οποίες έχει κατανοήσει και αποδέχεται ρητά την υποχρέωση συμμόρφωσής του με αυτές.

Ο Πάροχος αποδέχεται στα πλαίσια του παρόντος την ιδιότητά του εκτελούντος την επεξεργασία και όλες τις νόμιμες υποχρεώσεις που αυτό συνεπάγεται, εκ του 2016/679 Γενικού Κανονισμού για την Προστασία Δεδομένων και της εκάστοτε ισχύουσας νομοθεσίας.

3. Ο Πάροχος υπό την ιδιότητά του ως εκτελών την επεξεργασία, έχει ιδίως τις ακόλουθες υποχρεώσεις σχετικά με την επεξεργασία των Προσωπικών Δεδομένων:

α. Να συμμορφώνεται και να ενεργεί μόνο βάσει τεκμηριωμένων και καταγεγραμμένων οδηγιών από και για λογαριασμό της ΚΠΙΣΝ Μ.Α.Ε. σχετικά με την επεξεργασία των Προσωπικών Δεδομένων.

β. Να μην επεξεργάζεται τα Προσωπικά Δεδομένα για οποιουδήποτε άλλους σκοπούς εκτός από την παροχή των Υπηρεσιών στην ΚΠΙΣΝ Μ.Α.Ε.

γ. Να εξασφαλίζει ότι τα πρόσωπα, που είναι εξουσιοδοτημένα από αυτόν να επεξεργαστούν τα Προσωπικά Δεδομένα για λογαριασμό της ΚΠΙΣΝ Μ.Α.Ε. είναι κατάλληλα ενημερωμένα, καταρτισμένα και τους έχουν δοθεί οδηγίες σύμφωνα με το εφαρμοστέο δίκαιο προστασίας δεδομένων και έχουν δεσμευτεί εγγράφως για την τήρηση της εμπιστευτικότητας ή είναι κάτω από την απαραίτητη θεσμική υποχρέωση προς



Με τη συγχρηματοδότηση
της Ευρωπαϊκής Ένωσης



ΕΛΛΗΝΙΚΗ ΔΗΜΟΚΡΑΤΙΑ
ΠΕΡΙΦΕΡΕΙΑ ΑΤΤΙΚΗΣ

εμπιστευτικότητα. Ο Πάροχος εγγυάται, ότι τέτοια εξουσιοδοτημένα πρόσωπα θα τηρούν το εφαρμοστέο δίκαιο προστασίας δεδομένων ακόμα και πέρα από τη διάρκεια της εργασιακής ή άλλης σχέσης τους που τους συνδέει με τον Πάροχο. Ο Πάροχος υποχρεούται να ενημερώνει και να δεσμεύει το προσωπικό του και τους πάσης φύσεως συνεργάτες του που απασχολεί στο πλαίσιο εκτέλεσης της παρούσας για τις υποχρεώσεις του από την παρούσα Σύμβαση.

δ. Λαμβανομένης υπόψη της φύσης της επεξεργασίας, να εφαρμόζει τεχνικά και οργανωτικά μέτρα, τα οποία πληρούν τις προϋποθέσεις του δικαίου προστασίας δεδομένων (π.χ. τα μέτρα του άρθρου 32 ΓΚΠΔ), πριν και κατά την επεξεργασία των Προσωπικών Δεδομένων και να εξασφαλίζει ότι παρέχει επαρκείς εγγυήσεις προς την ΚΠΙΣΝ Μ.Α.Ε. σχετικά με αυτού του είδους τα τεχνικά και οργανωτικά μέτρα, με την έννοια ότι η ΚΠΙΣΝ Μ.Α.Ε. μπορεί ανά πάσα στιγμή να ελέγξει, να επανεκτιμήσει αυτά και να απαιτήσει να πραγματοποιήσει ο Πάροχος όλες τις απαραίτητες προσαρμογές για την προστασία των Προσωπικών Δεδομένων από τυχαία ή παράνομη καταστροφή ή τυχαία απώλεια (συμπεριλαμβανομένης της διαγραφής), αλλοίωση (συμπεριλαμβανομένης της καταστροφής), μη εξουσιοδοτημένη κοινοποίηση, χρήση ή πρόσβαση και οποιαδήποτε άλλη παράνομη μορφή επεξεργασίας. Κατά δήλωσή του, ο Πάροχος, κατά τη διάρκεια της Σύμβασης, θα εφαρμόζει τα τεχνικά και οργανωτικά μέτρα του Παραρτήματος Ζ.ΙΙ του παρόντος τα οποία πληρούν τις προϋποθέσεις του νόμου κατά τα ανωτέρω. Σε περίπτωση που κατά τη διάρκεια της Σύμβασης και για τις ανάγκες αυτής, η ΚΠΙΣΝ Μ.Α.Ε., ως Υπεύθυνη Επεξεργασίας, κρίνει ότι απαιτείται ο Πάροχος να προβεί σε εφαρμογή πρόσθετων οργανωτικών και τεχνικών μέτρων σε σχέση με την επεξεργασία των προσωπικών δεδομένων, θα ενημερώσει εγγράφως τον Πάροχο και ο τελευταίος θα υποχρεούται να τα εφαρμόσει.

ε. Να μεριμνά ώστε να εφαρμόζονται έλεγχοι πρόσβασης και τα Προσωπικά Δεδομένα που μεταφέρονται με ηλεκτρονικά μέσα θα πρέπει κρυπτογραφούνται και να υπάρχει διαδικασία τακτικής δοκιμής και αξιολόγησης της αποτελεσματικότητας των τεχνικών και οργανωτικών μέτρων για την ασφάλεια της επεξεργασίας. Να συμμορφώνεται με όλα τα τεχνικά μέτρα προστασίας που θα προτείνονται από την ΚΠΙΣΝ Μ.Α.Ε.

στ. Να επικουρεί την ΚΠΙΣΝ Μ.Α.Ε. στο βαθμό που αυτό είναι εφικτό, για την εκπλήρωση της υποχρέωσης της, και να την επικουρεί (ενδεικτικά και όχι περιοριστικά, με κατάλληλα τεχνικά και οργανωτικά μέτρα), να απαντά σε αιτήματα για την άσκηση δικαιωμάτων των υποκειμένων των δεδομένων σχετικά με την ενημέρωση, πρόσβαση, τροποποίηση, και διάρθωση, τον περιορισμό της επεξεργασίας, τη γνωστοποίηση, τη φορητότητα δεδομένων (κατά περίπτωση), εναντίωση και αυτοματοποιημένη λήψη αποφάσεων.

ζ. Να προχωρά σε ενέργειες, που έχουν ζητηθεί ή για τις οποίες έχουν δοθεί οδηγίες από την ΚΠΙΣΝ Μ.Α.Ε., ώστε να συμμορφώνεται με τα δικαιώματα των υποκειμένων των δεδομένων βάσει του εφαρμοστέου δικαίου προστασίας δεδομένων. Πιο συγκεκριμένα, η ΚΠΙΣΝ Μ.Α.Ε. πρέπει να λαμβάνει ενημέρωση σχετικά με τις ενέργειες στις οποίες πρόκειται να προβεί ο Πάροχος, τουλάχιστον τη στιγμή που προβαίνει σε αυτές, αναφορικά με τέτοια αιτήματα χωρίς αδικαιολόγητη καθυστέρηση.

η. Να παρέχει στην ΚΠΙΣΝ Μ.Α.Ε. όλες τις πληροφορίες, που είναι απαραίτητες για την απόδειξη της συμμόρφωσης με τις υποχρεώσεις, που προβλέπονται στην παρούσα Σύμβαση και ιδίως στο άρθρο 28 του Γενικού Κανονισμού για την Προστασία των Δεδομένων της ΕΕ. Εάν κατά την άποψη του Παρόχου, κάποια εντολή της ΚΠΙΣΝ Μ.Α.Ε. παραβιάζει τον ΓΚΠΔ ή άλλες ενωσιακές ή εθνικές διατάξεις περί προστασίας δεδομένων, υποχρεούται να ενημερώνει αμέσως την ΚΠΙΣΝ Μ.Α.Ε..

θ. Να επιτρέπει και να συμβάλλει στους ελέγχους, συμπεριλαμβανομένων των επιθεωρήσεων, που διεξάγονται από την ΚΠΙΣΝ Μ.Α.Ε. ή άλλον ελεγκτή, που έχει ορισθεί από την ΚΠΙΣΝ Μ.Α.Ε. σχετικά με τη συμμόρφωσή του με τις υποχρεώσεις του εκ του παρόντος Παραρτήματος ή/και του ΓΚΠΔ. Ο Πάροχος οφείλει να διατηρεί όλα τα αρχεία που απαιτούνται από το εφαρμοστέο δίκαιο προστασίας προσωπικών δεδομένων, και κατόπιν αιτήσεως να τα καθιστά διαθέσιμα στην ΚΠΙΣΝ Μ.Α.Ε. Η ΚΠΙΣΝ Μ.Α.Ε. ή οι εκπρόσωποι της έχουν δικαίωμα, με προηγούμενη προειδοποίηση σε εύλογο χρόνο, υπό κατάλληλους περιορισμούς εμπιστευτικότητας και με δικά τους έξοδα, να διεξάγουν έλεγχο στα συστήματα, τις πολιτικές και τις διαδικασίες που ακολουθεί ο Πάροχος κατά την επεξεργασία των Προσωπικών Δεδομένων. Όπου ορίζεται από την ισχύουσα νομοθεσία, αυτό δύναται να γίνει και σε συμφωνία με την αρμόδια Εποπτεύουσα Αρχή Προστασίας Δεδομένων.



Με τη συγχρηματοδότηση της Ευρωπαϊκής Ένωσης



ΕΛΛΗΝΙΚΗ ΔΗΜΟΚΡΑΤΙΑ
ΠΕΡΙΦΕΡΕΙΑ ΑΤΤΙΚΗΣ

ι. Να ειδοποιεί την ΚΠΙΣΝ Μ.Α.Ε. χωρίς αδικαιολόγητη καθυστέρηση και σε κάθε περίπτωση εγγράφως εντός μίας εργάσιμης ημέρας:

(i) σχετικά με οποιοδήποτε νομικά δεσμευτικό αίτημα για κοινοποίηση των Προσωπικών Δεδομένων από μία διωκτική Αρχή, εκτός εάν απαγορεύεται με οποιοδήποτε άλλο τρόπο, όπως η απαγόρευση βάσει του ποινικού δικαίου, ώστε να διατηρηθεί η εμπιστευτικότητα της διωκτικής έρευνας,

(ii) σχετικά με οποιοδήποτε παράπονο και αίτημα, που έχει παραληφθεί άμεσα από τα υποκείμενα των δεδομένων (π.χ. αναφορικά με την πρόσβαση, τροποποίηση, διόρθωση, τον περιορισμό της επεξεργασίας, τη φορητότητα των δεδομένων (κατά περίπτωση), εναντίωση στην επεξεργασία δεδομένων και την αυτοματοποιημένη λήψη αποφάσεων) χωρίς ανταπόκριση σε αυτό το αίτημα, εκτός εάν έχει άλλως εξουσιοδοτηθεί να ενεργήσει κατ' αυτόν τον τρόπο. Ο Πάροχος δεν θα απαντήσει σε οποιαδήποτε αίτηση εκτός εάν είναι υποχρεωμένος να το πράξει σύμφωνα με το εφαρμοστέο δίκαιο ή αν αυτό του ζητηθεί από την ΚΠΙΣΝ Μ.Α.Ε.. Ο Πάροχος θα παράσχει εγκαίρως κάθε εύλογη βοήθεια για να βοηθήσει την ΚΠΙΣΝ Μ.Α.Ε. να ανταποκριθεί σε τέτοιου είδους αιτήματα σχετικά με τα Προσωπικά Δεδομένα, στα οποία η ΚΠΙΣΝ Μ.Α.Ε. έχει εκ του νόμου υποχρέωση να απαντήσει εντός συγκεκριμένου χρονικού περιθωρίου.

(iii) αφού ο Πάροχος λάβει γνώση τυχόν παραβίασης Προσωπικών Δεδομένων από την ΚΠΙΣΝ Μ.Α.Ε. θα επικουρεί την ΚΠΙΣΝ Μ.Α.Ε. κατά την έρευνα της παραβίασης Προσωπικών Δεδομένων και την υποχρέωση της ΚΠΙΣΝ Μ.Α.Ε. σύμφωνα με το εφαρμοστέο δίκαιο Προσωπικών Δεδομένων, ώστε να ενημερώσει τα υποκείμενα των δεδομένων και τις εποπτικές αρχές, κατά περίπτωση, και να καταγράψει την παραβίαση Προσωπικών Δεδομένων.

ια. Να ειδοποιεί την ΚΠΙΣΝ Μ.Α.Ε. εντός είκοσι τεσσάρων (24) ωρών από τη στιγμή που θα λάβει γνώση τυχόν παραβίασης Προσωπικών Δεδομένων, ήτοι παραβίασης ασφάλειας που οδηγεί σε τυχαία ή παράνομη καταστροφή, απώλεια, μεταβολή, άνευ άδειας κοινολόγηση ή πρόσβαση, Προσωπικών Δεδομένων που διαβιβάστηκαν, αποθηκεύτηκαν ή υποβλήθηκαν κατ' άλλον τρόπο σε επεξεργασία. Η ενημέρωση αυτή θα περιλαμβάνει, όπου είναι δυνατόν, τις κατηγορίες και τον κατά προσέγγιση αριθμό των υποκειμένων των δεδομένων και των αρχείων της ΚΠΙΣΝ Μ.Α.Ε. που σχετίζονται με την παραβίαση αυτή, τις επιπτώσεις και τις πιθανές συνέπειες για την ΚΠΙΣΝ Μ.Α.Ε. και τα θιγόμενα υποκείμενα δεδομένων από την παραβίαση αυτή καθώς και τα διορθωτικά μέτρα που πρέπει να ληφθούν από τον Πάροχο. Ο Πάροχος θα εφαρμόσει άμεσα και με δικά του έξοδα (στο βαθμό που οφείλεται σε παραβίαση των υποχρεώσεων του δυνάμει της παρούσας Σύμβασης), όλα τα διορθωτικά μέτρα για την αντιμετώπιση των αιτίων της παραβίασης και θα συμβουλευεται καλόπιστα την ΚΠΙΣΝ Μ.Α.Ε. σχετικά με τις προσπάθειες αποκατάστασης που είναι απαραίτητες και εύλογες. Ο Πάροχος θα παρέχει κάθε εύλογη συνδρομή στην ΚΠΙΣΝ Μ.Α.Ε. στο πλαίσιο διορθωτικών ενεργειών που θα λαμβάνονται από την ΚΠΙΣΝ Μ.Α.Ε. σύμφωνα με το εφαρμοστέο δίκαιο Προσωπικών Δεδομένων. Ο Πάροχος θα εξασφαλίζει ότι οι προσπάθειες αποκατάστασης προβλέπουν, χωρίς περιορισμό, την πρόληψη αντίστοιχης παραβίασης και θα ενημερώνει την ΚΠΙΣΝ Μ.Α.Ε. για όλα τα διορθωτικά μέτρα που έχουν ληφθεί και για τις προσπάθειες αποκατάστασης που έχουν αναληφθεί.

ιβ. Να επικουρεί την ΚΠΙΣΝ Μ.Α.Ε. με οποιαδήποτε εκτίμηση αντίκτυπου προστασίας δεδομένων και με κάθε προηγούμενη διαβούλευση, εάν υπάρχει, που σχετίζεται με τις Υπηρεσίες, που έχουν παρασχεθεί από αυτόν στην ΚΠΙΣΝ Μ.Α.Ε. και τα Προσωπικά Δεδομένα, που έχουν τύχει επεξεργασίας για λογαριασμό της ΚΠΙΣΝ Μ.Α.Ε.

4. Κάθε άλλη μορφή επεξεργασίας των Προσωπικών Δεδομένων από τον Πάροχο πέραν αυτής που είναι απολύτως αναγκαία για την εκτέλεση της παρούσας Σύμβασης, απαγορεύεται αυστηρά και παράγει για τον Πάροχο υποχρέωση αποζημίωσης της ΚΠΙΣΝ Μ.Α.Ε. για οποιαδήποτε ζημία ή βλάβη που η τελευταία υποστεί από την εν λόγω συμπεριφορά, ενέργεια ή/και παράλειψη του Παρόχου, του προσωπικού του ή των υπεργολάβων-εκτελούντων αυτού, αστικής, ποινικής ή άλλης φύσης, οφειλόμενης σε παραβίαση οποιουδήποτε όρου του παρόντος, η οποία (ζημιά) μάλιστα ενδεικτικά δύναται να προκύψει και από αστικές αγωγές, μηνύσεις ή εν γένει αξιώσεις που τυχόν εγερθούν κατά της ΚΠΙΣΝ Μ.Α.Ε. από άλλα φυσικά ή νομικά πρόσωπα ή Δημόσιες Αρχές.



Με τη συγχρηματοδότηση
της Ευρωπαϊκής Ένωσης



ΕΛΛΗΝΙΚΗ ΔΗΜΟΚΡΑΤΙΑ
ΠΕΡΙΦΕΡΕΙΑ ΑΤΤΙΚΗΣ

5. Εν γένει ο Πάροχος θα συμμορφώνεται με κάθε και όλες τις σχετικές απαιτήσεις της εφαρμοστέας νομοθεσίας και των αρμοδίων Αρχών και θα προβαίνει σε κάθε αναγκαία προς το σκοπό αυτό ενέργεια με αποκλειστικά δική του ευθύνη και κόστος.

6.1 Ο Πάροχος αναγνωρίζει ότι σε καμία περίπτωση δεν επιτρέπεται να διατηρεί, να χρησιμοποιεί προς ίδιον όφελος και να κοινοποιεί σε τρίτους, έναντι ή χωρίς αντάλλαγμα, τα στοιχεία που επεξεργάζεται στο πλαίσιο εκπλήρωσης των υποχρεώσεων του που απορρέουν από την παρούσα, συμπεριλαμβανομένης κάθε ενέργειας προώθησης των δικών του προϊόντων και υπηρεσιών, καθώς και για κάθε άλλο σκοπό. Επιπλέον, ο Πάροχος υποχρεούται να λαμβάνει κάθε και όλα τα πρόσφορα μέτρα ώστε το προσωπικό του και εν γένει οι συνεργάτες του να μην χρησιμοποιήσουν τα στοιχεία που επεξεργάζονται στο πλαίσιο εκπλήρωσης των υποχρεώσεων του Παρόχου που απορρέουν από την παρούσα για τους ως άνω αναφερόμενους σκοπούς. Ο Πάροχος διασφαλίζει ότι φυσικά πρόσωπα που νομιμοποιούνται για την επεξεργασία των Προσωπικών Δεδομένων, δεσμεύονται από υποχρέωση απορρήτου - τόσο κατά τη διάρκεια όσο και μετά τη λήξη της παρούσας Σύμβασης -, άλλως ότι τελούν υπό κατάλληλη υποχρέωση εμπιστευτικότητας. Επίσης εγγυάται ότι η πρόσβαση και η επεξεργασία των Προσωπικών Δεδομένων θα περιορίζεται σε δεόντως εξουσιοδοτημένο λόγω της λειτουργίας του προσωπικό και υπό την προϋπόθεση ότι επιδεικνύει ποιότητα, ειλικρίνεια, ακεραιότητα και διακριτικότητα.

6.2 Κατά την ημερομηνία υπογραφής της παρούσας Σύμβασης, η επεξεργασία των Προσωπικών Δεδομένων από τον Πάροχο και τους υπεργολάβους-εκτελούντες θα πραγματοποιηθεί από τις ακόλουθες χώρες:.....

6.3 Για οποιαδήποτε διαβίβαση δεδομένων σε χώρα η οποία δεν είναι κράτος-μέλος της ΕΕ ή του ΕΟΧ απαιτείται προηγούμενη ενημέρωση και παροχή γραπτής συναίνεσης της ΚΠΙΣΝ Μ.Α.Ε. Η εν λόγω διαβίβαση υπόκειται σε συμμόρφωση με τις ειδικές απαιτήσεις που αφορούν τη διαβίβαση δεδομένων προσωπικού χαρακτήρα σε χώρες εκτός της ΕΕ και του ΕΟΧ δυνάμει της υφιστάμενης νομοθεσίας. Ειδικότερα, ο Πάροχος οφείλει να διασφαλίζει ότι σε κάθε περίπτωση διαβίβασης δεδομένων προσωπικού χαρακτήρα σε τρίτη χώρα ή διεθνή οργανισμό συντρέχουν οι κατάλληλες εγγυήσεις για την προστασία των δεδομένων προσωπικού χαρακτήρα και να ενημερώνει εκ των προτέρων και εγκαίρως τον υπεύθυνο επεξεργασίας για την αναγκαιότητα της διαβίβασης αυτής ώστε να του δώσει τη ευκαιρία να αντιταχθεί σε αυτή. Ο Πάροχος δεν θα διαβιβάσει τα Προσωπικά Δεδομένα σε χώρα εκτός του Ευρωπαϊκού Οικονομικού Χώρου (ΕΟΧ), εκτός αν: i) η μεταφορά γίνεται σε χώρα που έχει λάβει θετική απόφαση επάρκειας από την Ευρωπαϊκή Επιτροπή ή ii) η μεταφορά γίνεται σύμφωνα με έναν από τους νομίμως αποδεκτούς μηχανισμούς που καλύπτονται από το Κεφάλαιο V του Ευρωπαϊκού Γενικού Κανονισμού για την Προστασία Δεδομένων (2016/679), όπως ισχύει (όπως και οι Τυποποιημένες Ρήτρες Συμβολαίου ή οι Δεσμευτικοί Εταιρικοί Κανόνες).

6.4 Με την υπογραφή της παρούσας, η ΚΠΙΣΝ Μ.Α.Ε. συμφωνεί ο Πάροχος να χρησιμοποιήσει τους αξιόπιστους υπεργολάβους-εκτελούντες που προσδιορίζονται στο Παράρτημα Ζ.ΙΙΙ για να εκπληρώσει τις υποχρεώσεις του δυνάμει της παρούσας Σύμβασης. Πριν από τη σύναψη συνεργασίας με οποιονδήποτε νέο υπεργολάβο ή την πραγματοποίηση οποιασδήποτε προσθήκης ή αντικατάστασης σε οποιονδήποτε ήδη εγκριθέντα από την ΚΠΙΣΝ Μ.Α.Ε. υπεργολάβο ο Πάροχος θα ενημερώσει γραπτώς την ΚΠΙΣΝ Μ.Α.Ε. και θα παρέχει άμεσα λεπτομέρειες σχετικά με τη χρήση των υπεργολάβων, εάν αυτό εύλογα ζητηθεί. Σε περίπτωση που η ΚΠΙΣΝ Μ.Α.Ε. εύλογα δεν εγκρίνει τη συνεργασία, προσθήκη ή αντικατάσταση ενός υπεργολάβου, η ΚΠΙΣΝ Μ.Α.Ε. μπορεί να καταγγείλει αμέσως και αζημίως την παρούσα Σύμβαση. Οποιοσδήποτε υπεργολάβος δύναται να επεξεργάζεται τα Προσωπικά Δεδομένα μόνο εφόσον τούτο είναι απαραίτητο για την εκπλήρωση των υποχρεώσεων του Παρόχου στο πλαίσιο της παρούσας. Ο Πάροχος θα διασφαλίσει ότι ο υπεργολάβος δεν θα επεξεργάζεται Προσωπικά Δεδομένα για οποιονδήποτε άλλο σκοπό. Πριν από την παροχή πρόσβασης ή την ανάθεση εργασιών σε οποιονδήποτε υπεργολάβο σε σχέση με τα Προσωπικά Δεδομένα, ο Πάροχος θα διασφαλίσει ότι ο εν λόγω υπεργολάβος έχει ήδη υπογράψει και θα τηρεί υποχρεώσεις περί προστασίας των Προσωπικών Δεδομένων αντίστοιχες με τις διατάξεις που προβλέπονται στο παρόν. Κατόπιν αιτήματος της ΚΠΙΣΝ Μ.Α.Ε. ο Πάροχος θα παρέχει στην τελευταία αντίγραφο ή περίληψη των όρων αυτών. Σε κάθε περίπτωση, ο Πάροχος εγγυάται πως οποιοσδήποτε συνεργάτης του και υπό οποιαδήποτε ιδιότητα, συμπεριλαμβανομένης και αυτής του Υπο-Εκτελούντος την επεξεργασία υπό την έννοια του Γενικού Κανονισμού Προστασίας Δεδομένων, πρόκειται να επεξεργαστεί δεδομένα προσωπικού χαρακτήρα για λογαριασμό της ΚΠΙΣΝ Μ.Α.Ε. (αμέσως ή εμμέσως), θα



Με τη συγχρηματοδότηση της Ευρωπαϊκής Ένωσης



ΕΛΛΗΝΙΚΗ ΔΗΜΟΚΡΑΤΙΑ
ΠΕΡΙΦΕΡΕΙΑ ΑΤΤΙΚΗΣ

συμμορφώνεται πλήρως με την εκάστοτε ισχύουσα εφαρμοζόμενη ενωσιακή και εθνική νομοθεσία για την προστασία δεδομένων προσωπικού χαρακτήρα και, ανάλογα με τη φύση και το είδος της επεξεργασίας που θα εκτελεί, θα υιοθετεί και θα εφαρμόζει καθ' όλη τη διάρκεια της Σύμβασης, κατάλληλα και επαρκή τεχνικά και οργανωτικά μέτρα επεξεργασίας, ώστε να διασφαλίζεται πλήρως και κατά πάντα χρόνο το νόμιμο και ασφαλές της επεξεργασίας αυτής.

Ο Πάροχος ευθύνεται πλήρως έναντι της ΚΠΙΣΝ Μ.Α.Ε. για τις πράξεις και παραλείψεις οποιουδήποτε υπεργολάβου, ωσάν οι πράξεις ή παραλείψεις έγιναν από τον Πάροχο και θα αποζημιώσει πλήρως την ΚΠΙΣΝ Μ.Α.Ε. για κάθε απώλεια ή ζημία που τυχόν υποστεί η τελευταία από οποιαδήποτε παραβίαση των υποχρεώσεων που αναλαμβάνονται υπό το παρόν και που οφείλεται σε δόλο ή αμέλεια του Παρόχου, υπαλλήλων του και τυχόν υπεργολάβων του. Εάν κάποιος εκ των υπεργολάβων-εκτελούντων εδρεύουν σε τρίτη χώρα ο Πάροχος εγγυάται ότι η εν λόγω διαβίβαση υπόκειται σε συμμόρφωση με τις ειδικές απαιτήσεις που αφορούν τη διαβίβαση δεδομένων προσωπικού χαρακτήρα σε χώρες εκτός της ΕΕ και του ΕΟΧ δυνάμει της υφιστάμενης Νομοθεσίας. Ειδικότερα, ο Πάροχος οφείλει να διασφαλίζει καθ' όλη τη διάρκεια της σύμβασης ότι σε κάθε περίπτωση διαβίβασης δεδομένων προσωπικού χαρακτήρα σε τρίτη χώρα ή διεθνή οργανισμό συντρέχουν οι κατάλληλες εγγυήσεις για την προστασία των δεδομένων προσωπικού χαρακτήρα, όπως αυτές εκτίθενται υπό 6.3, και να ενημερώνει εκ των προτέρων και εγκαίρως την ΚΠΙΣΝ Μ.Α.Ε. για την αναγκαιότητα της διαβίβασης αυτής ώστε να της δώσει τη ευκαιρία να αντιταχθεί σε αυτή.

7. Ο Πάροχος δεσμεύεται ότι θα τηρήσει τα Προσωπικά Δεδομένα που θα του παρασχεθούν από την ΚΠΙΣΝ Μ.Α.Ε. το αργότερο μέχρι τη λύση ή λήξη της παρούσας Σύμβασης για οποιονδήποτε λόγο, εκτός και εάν η ΚΠΙΣΝ Μ.Α.Ε. αιτηθεί τη διαγραφή τους νωρίτερα, αλλά σε κάθε περίπτωση τούτα θα επιστραφούν ή διαγραφούν μετά από σχετική συμφωνία των Μερών. Ο Πάροχος πρέπει, κατ' επιλογή της ΚΠΙΣΝ Μ.Α.Ε. να διαγράψει ή να επιστρέψει όλα τα Προσωπικά Δεδομένα στην ΚΠΙΣΝ Μ.Α.Ε. μετά από το πέρας της παροχής των Υπηρεσιών, ή οποτεδήποτε κατ' εντολή της ΚΠΙΣΝ Μ.Α.Ε. καθώς και να διαγράψει κάθε υφιστάμενα αντίγραφα χωρίς υπαίτια καθυστέρηση, και να δώσει εντολή στους υπεργολάβους του να πράξουν το ίδιο, αφού προηγουμένως ενημερώσει εγγράφως την ΚΠΙΣΝ Μ.Α.Ε. για την ολοκλήρωση της επεξεργασίας και της πρόθεσής του να προβεί στην ανωτέρω διαγραφή και επιστροφή εκτός εάν απαιτείται η διατήρηση των Προσωπικών Δεδομένων από τον Πάροχο με βάση το ελληνικό δίκαιο.

8. Τα Μέρη ρητά συμφωνούν και αποδέχονται ότι στην περίπτωση που ο Πάροχος παραβεί τις υποχρεώσεις του που προβλέπονται στην παρούσα ή στην εφαρμοστέα νομοθεσία περί προστασίας προσωπικών δεδομένων (ιδίως δε στην περίπτωση που με οιοδήποτε τρόπο διαρρεύσουν τα Προσωπικά Δεδομένα από τον Πάροχο) στο πλαίσιο της παροχής των Υπηρεσιών σύμφωνα με τη Σύμβαση, η ΚΠΙΣΝ Μ.Α.Ε. δεν φέρει καμία ευθύνη έναντι τρίτων ή του Παρόχου, ο οποίος θα υποχρεούται να αποζημιώσει την ΚΠΙΣΝ Μ.Α.Ε..

9. Οποιαδήποτε παράβαση από τον Πάροχο της προστασίας των Προσωπικών Δεδομένων και των μέτρων και υποχρεώσεων ασφαλείας ως αυτές εκτίθενται στο παρόν άρθρο καθώς και οποιασδήποτε διάταξης της εφαρμοστέας νομοθεσίας για την προστασία των προσωπικών δεδομένων θεωρείται ουσιώδης παραβίαση της παρούσας Σύμβασης και παρέχει στην ΚΠΙΣΝ Μ.Α.Ε. το δικαίωμα να καταγγείλει τη Σύμβαση άμεσα και αζήμια, χωρίς να θίγονται τυχόν άλλα δικαιώματα της ΚΠΙΣΝ Μ.Α.Ε. από τη Σύμβαση ή και το Νόμο. Επιπλέον των ανωτέρω, η ΚΠΙΣΝ Μ.Α.Ε. θα έχει το δικαίωμα να απαιτήσει από τον Πάροχο καταβολή ποινικής ρήτρας ποσού δύο χιλιάδων ευρώ (2.000€) για κάθε παράβαση των όρων του παρόντος άρθρου ή και του Νόμου.

10. Σε περίπτωση παραβίασης δεδομένων προσωπικού χαρακτήρα που αφορά δεδομένα που επεξεργάζεται ο Πάροχος, ενημερώνει την ΚΠΙΣΝ Μ.Α.Ε. χωρίς αδικαιολόγητη καθυστέρηση από τη στιγμή που αποκτά γνώση της παραβίασης.



Με τη συγχρηματοδότηση
της Ευρωπαϊκής Ένωσης



ΕΛΛΗΝΙΚΗ ΔΗΜΟΚΡΑΤΙΑ
ΠΕΡΙΦΕΡΕΙΑ ΑΤΤΙΚΗΣ

ΠΑΡΑΡΤΗΜΑ Ζ.1

Κατάλογος μερών

Υπεύθυνη Επεξεργασίας:

Επωνυμία: Κέντρο Πολιτισμού Ίδρυμα Σταύρος Νιάρχος Μονοπρόσωπη Α.Ε

Έδρα: Λεωφόρος Συγγρού 364, 17674, Καλλιθέα Αττικής

Όνομα, θέση προσώπου επικοινωνίας και στοιχεία επικοινωνίας: 2168091000

Στοιχεία επικοινωνίας Υπευθύνου Προστασίας Δεδομένων: Τηλέφωνο: 21 6809 1000, E-mail: dpo@snfcc.org

Εκτελών την Επεξεργασία:

Επωνυμία:

Έδρα

Όνομα, θέση προσώπου επικοινωνίας και στοιχεία επικοινωνίας:

Στοιχεία επικοινωνίας Υπευθύνου Προστασίας Δεδομένων:

Περιγραφή της επεξεργασίας:

-Κατηγορίες υποκειμένων δεδομένων των οποίων τα δεδομένα υποβάλλονται σε επεξεργασία:

Συμμετέχοντες με οποιονδήποτε τρόπο και υπό οποιαδήποτε ιδιότητα στο Φεστιβάλ, που θα λάβει χώρα στο Κέντρο Πολιτισμού Ίδρυμα Σταύρος Νιάρχος από 06-04-2024 έως και 08-04-2024 όπως ενδεικτικά: επισκέπτες, καλλιτέχνες, ομιλητές, συντελεστές, εργαζόμενοι και συνεργάτες πάσης φύσεως της ΚΠΙΣΝ Μ.Α.Ε., εργαζόμενοι και συνεργάτες πάσης φύσεως των συνεργατών της ΚΠΙΣΝ Μ.Α.Ε. κ.α.-Κατηγορίες προσωπικών δεδομένων που υποβάλλονται σε επεξεργασία:

- Κατηγορίες Προσωπικών Δεδομένων που θα τύχουν επεξεργασίας

Κατά περίπτωση: ονοματεπώνυμο, εικόνα, φωνή,

Ειδικές κατηγορίες δεδομένων που υποβάλλονται σε επεξεργασία (αν συντρέχει τέτοια περίπτωση) και περιορισμοί ή εγγυήσεις που εφαρμόζονται ώστε να λαμβάνονται πλήρως υπόψη η φύση των δεδομένων και οι υφιστάμενοι κίνδυνοι, όπως, για παράδειγμα, αυστηρός περιορισμός του σκοπού, περιορισμοί στην πρόσβαση (συμπεριλαμβανομένης της πρόσβασης αποκλειστικά από προσωπικό που έχει λάβει εξειδικευμένη κατάρτιση), τήρηση αρχείου πρόσβασης στα δεδομένα, περιορισμοί στις περαιτέρω διαβιβάσεις ή πρόσθετα μέτρα ασφάλειας.

-Σκοπός/-οί για τον οποίο ή τους οποίους τα δεδομένα προσωπικού χαρακτήρα υποβάλλονται σε επεξεργασία για λογαριασμό του υπευθύνου επεξεργασίας:

Παροχή των υπηρεσιών που περιγράφονται στη Σύμβαση

- Φύση της Επεξεργασίας:

- συλλογή
- οργάνωση
- αποθήκευση



Με τη συγχρηματοδότηση
της Ευρωπαϊκής Ένωσης



ΕΛΛΗΝΙΚΗ ΔΗΜΟΚΡΑΤΙΑ
ΠΕΡΙΦΕΡΕΙΑ ΑΤΤΙΚΗΣ

- κοινολόγηση με διαβίβαση
- διάδοση ή κάθε άλλη μορφή διάθεσης
- διαγραφή

-Διάρκεια της επεξεργασίας:

εκτείνεται καθ' όλη τη διάρκεια της συμβατικής σχέσης των Μερών, με την επιφύλαξη των προβλεπόμενων στο άρθρο 7 του παρόντος Παραρτήματος Ζ.



Με τη συγχρηματοδότηση
της Ευρωπαϊκής Ένωσης



ΕΛΛΗΝΙΚΗ ΔΗΜΟΚΡΑΤΙΑ
ΠΕΡΙΦΕΡΕΙΑ ΑΤΤΙΚΗΣ

ΠΑΡΑΡΤΗΜΑ Ζ.ΙΙ

Τεχνικά και Οργανωτικά Μέτρα που τηρεί ο Πάροχος

(Σημείωση: τα παρακάτω μέτρα αποτελούν ενδεικτική καταγραφή.

Ο πίνακας προσαρμόζεται από τον Πάροχο κατά τη σύναψη Σύμβασης)

<u>Υπεύθυνος Προστασίας Δεδομένων</u> Τηρεί τα άρθρα 37-39 ΓΚΠΔ σε σχέση με τον διορισμό Υπευθύνου Προστασίας Δεδομένων	
<u>Υπεύθυνος για Θέματα Ασφαλείας Πληροφοριών</u> Διαθέτει στέλεχος υπεύθυνο για την ασφάλεια των πληροφοριακών συστημάτων της επιχείρησης	
<u>Αρχείο Δραστηριοτήτων Επεξεργασίας</u> Εφόσον έχει τη σχετική υποχρέωση με βάση το άρθρο 30 του ΓΚΠΔ, τηρεί αρχείο με τις δραστηριότητες επεξεργασίας που εκτελεί και διαθέτει διαδικασία για την τακτική ενημέρωση του.	
<u>Πολιτική Προστασίας Δεδομένων</u> Διαθέτει Πολιτική Προστασίας Δεδομένων.	
<u>Πολιτική Ασφαλείας Δεδομένων</u> Διαθέτει Πολιτική Ασφαλείας Δεδομένων και την επικαιροποιεί τακτικά.	
<u>Δέσμευση Εμπιστευτικότητας</u> Δεσμεύει το προσωπικό και τους συνεργάτες του με κατάλληλους όρους εμπιστευτικότητας	
<u>Έλεγχος Πρόσβασης</u> Διαθέτει κατάλληλα μέτρα ασφαλείας για τον έλεγχο πρόσβασης στα	



Με τη συγχρηματοδότηση
της Ευρωπαϊκής Ένωσης



ΕΛΛΗΝΙΚΗ ΔΗΜΟΚΡΑΤΙΑ
ΠΕΡΙΦΕΡΕΙΑ ΑΤΤΙΚΗΣ

πληροφοριακά του συστήματα (πχ. αυθεντικοποίηση χρηστών)	
<u>Αντίγραφα Ασφαλείας</u> Προβαίνει σε τήρηση αντιγράφων ασφαλείας ανά τακτά διαστήματα σε διαφορετικό χώρο/φυσική τοποθεσία από τα πρωτογενή δεδομένα	
<u>Προστασία από Κακόβουλο Λογισμικό</u> Τηρεί κατάλληλα μέτρα προστασίας από κακόβουλο λογισμικό	
<u>Αρχεία Καταγραφής</u> Τηρεί αρχεία καταγραφής (log-files) των χρηστών των πληροφοριακών του συστημάτων;	
<u>Διαχείριση Δικαιωμάτων Χρηστών</u> Τηρεί κατάλληλα μέτρα για την κατανομή δικαιωμάτων πρόσβασης και χρήσης σε δεδομένα για τους χρήστες των πληροφοριακών του συστημάτων ανάλογα με τον ρόλο τους	
<u>Ασφάλεια Δεδομένων</u> Τηρεί κατάλληλα μέτρα για την ασφάλεια των δεδομένων (πχ. κρυπτογράφηση, ψευδωνυμοποίηση)	
<u>Διατήρηση Δεδομένων</u> Τηρεί κατάλληλα μέτρα για τη διατήρηση και καταστροφή των δεδομένων	
<u>Ασφάλεια Επικοινωνιών</u> Τηρεί κατάλληλα μέτρα για την ασφάλεια των επικοινωνιών (πχ. ασφαλή πρωτόκολλα δικτύου, firewalls)	
<u>Φυσική Ασφάλεια</u> Τηρεί κατάλληλα μέτρα για τη φυσική ασφάλεια των πληροφοριακών του συστημάτων	
<u>Φορητές Συσκευές</u>	



Με τη συγχρηματοδότηση της Ευρωπαϊκής Ένωσης



ΕΛΛΗΝΙΚΗ ΔΗΜΟΚΡΑΤΙΑ
ΠΕΡΙΦΕΡΕΙΑ ΑΤΤΙΚΗΣ

Τηρεί κατάλληλα μέτρα για την ασφάλεια των δεδομένων σε εταιρικές φορητές συσκευές	
<u>Εκτελούντες Επεξεργασία</u> Δεσμεύει εγγράφως τους υπό-εκτελούντες επεξεργασία σύμφωνα με το άρθρο 28 του ΓΚΠΔ;	
<u>Διαχείριση Παραβιάσεων Δεδομένων</u> Διαθέτει διαδικασία και τεχνικά μέτρα για τη διαχείριση παραβιάσεων δεδομένων	
<u>Εκπαίδευση Προσωπικού</u> Προβαίνει σε εκπαίδευση του προσωπικού της επιχείρησής του για θέματα προστασίας προσωπικών δεδομένων και ασφάλειας πληροφοριών	
[.....]	

ΠΑΡΑΡΤΗΜΑ Ζ.ΙΙΙ

	ΕΠΩΝΥΜΙΑ	ΔΙΕΥΘΥΝΣΗ	ΑΝΤΙΚΕΙΜΕΝΟ ΕΠΕΞΕΡΓΑΣΙΑΣ	ΤΟΠΟΣ ΠΑΡΟΧΗΣ ΤΗΣ ΕΠΕΞΕΡΓΑΣΙΑΣ	ΤΟΠΟΘΕΣΙΑ ΤΩΝ DATA CENTER	ΧΡΗΣΗ ΥΠΕΡΓΟΛΑΒΩΝ
1						



Με τη συγχρηματοδότηση της Ευρωπαϊκής Ένωσης



ΕΛΛΗΝΙΚΗ ΔΗΜΟΚΡΑΤΙΑ
ΠΕΡΙΦΕΡΕΙΑ ΑΤΤΙΚΗΣ